

SAMSUNG

SM-G7509

使用说明书

目录

请先阅读说明文件

入门指南

- 7 包装内容
- 8 设备部位图
- 10 使用 UIM 或 SIM 卡和电池
- 17 使用存储卡
- 19 打开或关闭设备
- 20 锁定和解锁屏幕

基本功能

- 21 使用触摸屏
- 24 主屏幕布局
- 28 通知面板和快速设置面板
- 31 打开应用程序
- 31 安装或卸载应用程序
- 33 输入文本
- 36 屏幕截图
- 36 文件管理
- 38 省电功能
- 40 查看帮助信息

网络连接

- 41 移动数据
- 41 WLAN
- 42 网络共享和移动热点
- 44 互联网

动作和使用性功能

- 46 动作与手势
- 49 多窗口
- 53 工具箱
- 54 单手操作

个性化

- 56 管理主屏幕和应用程序屏幕
- 59 设置墙纸和铃声
- 60 更改屏幕锁定方式
- 61 私密模式
- 62 简易模式
- 63 从之前的设备传输数据
- 64 设置账户

电话

- 65 拨打电话
- 68 接听电话
- 69 通话时的选项

联系人

- 71 添加联系人
- 72 管理联系人

信息和电子邮件

- 75 信息
- 78 电子邮件

照相机

- 81 基本拍摄
- 83 拍摄模式
- 86 照相机设置

相册

- 88 查看照片或视频
- 91 相册设定

工作室

- 92 相片工作室
- 93 拼贴画制作工具
- 94 拍摄及更多
- 95 视频剪辑器

多媒体

- 96 音乐
- 99 视频

安全功能

- 102 紧急模式
- 103 求助信息
- 104 恶劣天气通知 (地理资讯中心)

实用应用程序和功能

- 106 S 搜索
- 107 S 日历
- 109 S Voice
- 111 时钟
- 113 计算器
- 113 备忘录
- 115 录音机
- 117 放大预览
- 118 Flipboard
- 119 Hancom Office 2014
- 120 三星礼包

与其他设备连接

- 121 蓝牙
- 123 WLAN直连
- 125 NFC
- 127 S Beam
- 128 快速连接
- 130 屏幕共享
- 132 移动打印

设备和数据管理器

- 133 升级设备
- 134 在设备和电脑之间传输文件
- 135 数据备份
- 135 执行数据重置

设定

- 136 关于设定
- 136 快捷设置
- 136 网络连接
- 141 连接与共享
- 142 声音及显示
- 146 个性化
- 147 动作
- 147 用户和备份
- 148 系统
- 154 应用程序

辅助功能

- 161 关于辅助功能
- 162 使用主屏幕键以打开辅助功能菜单
- 162 设置文本转语音功能
- 163 更改字体大小
- 163 放大屏幕
- 163 设置通知提醒
- 164 反转显示颜色
- 164 关闭所有声音
- 164 字幕设定
- 165 调整声音平衡
- 165 单声道音频
- 165 辅助菜单
- 167 设置按住延时选项
- 167 互动控制
- 168 接听或结束通话
- 168 使用单击模式
- 168 管理辅助功能设置
- 169 使用其他有用功能

服务提供商应用程序

国际漫游功能

故障排除

通知

请先阅读说明文件

使用本设备之前，请先阅读本说明书，以确保安全和正确使用。

- 说明基于设备的默认设置。
- CPU 和内存占用率较高的内容 (优质内容) 会影响设备的整体性能。取决于设备的规格及其所使用的环境，与该内容相关的应用程序可能无法正常工作。
- 对于由三星以外的提供商提供的应用程序所造成的性能问题，三星概不负责。
- 对于因编辑注册表设置或修改操作系统软件而导致的性能问题或不兼容性，三星概不负责。尝试定制操作系统可能导致您的设备或应用程序无法正常工作。
- 本设备中提供的软件、声源、墙纸、图像及其他媒体被授权为有限使用。将这些资料引用并用于商业或其他用途，是违反版权法的行为。对于非法使用媒体导致的法律问题，用户应负全责。
- 收发信息、上传和下载、进行自动同步、使用部分应用程序或使用定位服务可能会产生其他费用。如欲避免产生额外费用，请选择合适的数据收费计划。有关详细信息，请联系服务提供商。
- 设备随附的默认应用程序随时可能更新，并可能在未经事先通知的情况下撤消支持。如您对随设备附带的应用程序有疑问，请联系三星服务中心。对于用户安装的应用程序，请联系服务提供商。
- 修改设备的操作系统或安装非官方来源的软件，可能会导致设备发生故障并损坏或丢失数据。这些操作违反三星许可协议，并将使您的保修失效。

指示符图标



警告：可能伤及自己或他人的情况。



注意：可能损坏您的设备或其他设备的情况。



提示：注释、使用提示或附加信息。

入门指南

包装内容

检查产品包装盒中是否有以下物品：

- 设备
- 电池
- 快速入门指南



- 设备随附的物品和可用配件可能会因所在地区或服务提供商而异。
- 随附的物品专为本设备设计，可能与其他设备并不兼容。
- 可以向本地三星零售商购买其他配件。购买前请确保它们与设备兼容。
- 只可使用经过三星许可的配件。使用未经许可的配件可能导致性能问题和故障，此情形不在保修范围内。
- 是否提供所有配件完全取决于制造公司。有关可用配件的更多信息，请参阅三星网站。

设备部位图

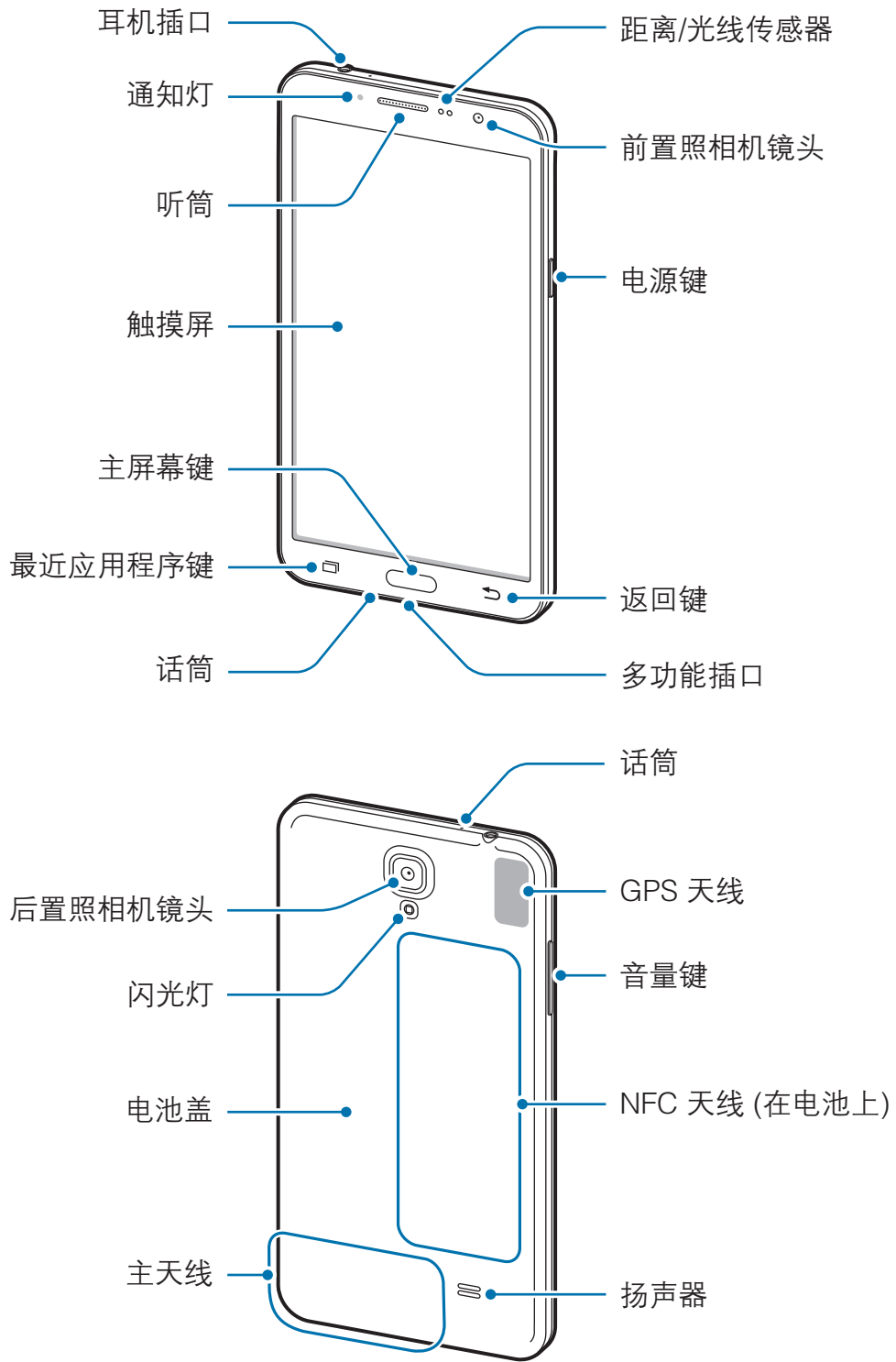



- 请勿用手或其他物体盖住天线区域。否则可能会导致连接问题或消耗电池电量。
- 建议使用经过三星许可的屏幕保护装置。未经许可的屏幕保护装置可能导致传感器故障。
- 请勿让水接触触摸屏。触摸屏在潮湿环境中或接触到水时可能发生故障。

按键

按键	功能
 电源	<ul style="list-style-type: none"> • 按住以打开或关闭设备。 • 按下以打开或锁定屏幕。
 最近应用程序	<ul style="list-style-type: none"> • 点击以打开最近的应用程序列表。 • 点住以访问当前屏幕的附加选项。
 主屏幕	<ul style="list-style-type: none"> • 按下以在屏幕锁定时打开屏幕。 • 按下以返回到主屏幕。
 返回	<ul style="list-style-type: none"> • 点击以返回到上一个屏幕。
 音量	<ul style="list-style-type: none"> • 按下以调整设备音量。

使用 UIM 或 SIM 卡和电池

安装 UIM 或 SIM 卡和电池

插入移动电话服务提供商提供的 UIM 或 SIM 卡，以及随附的电池。



- 本设备仅可使用 micro UIM 卡或 micro SIM 卡。
- 取决于服务提供商，有些 LTE 服务可能无法使用。有关服务可用性的详细信息，请联系服务提供商。

1 取下电池盖。

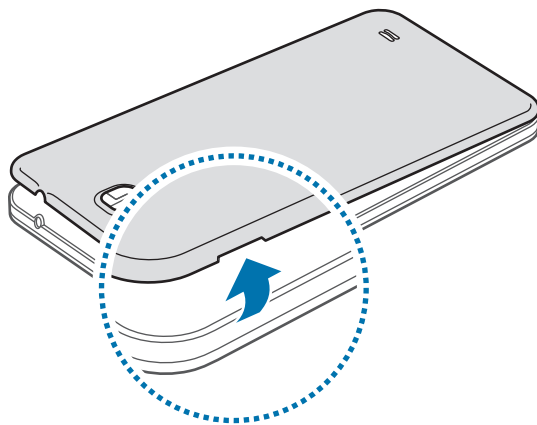

取下电池盖时，小心不要弄伤指甲。



请勿过度弯曲或扭转电池盖。否则会损坏电池盖。

2 使金色触点面朝下，插入 UIM 或 SIM 卡。

将 UIM 卡插入卡槽 1 (❶)，将 SIM 卡插入卡槽 2 (❷)。

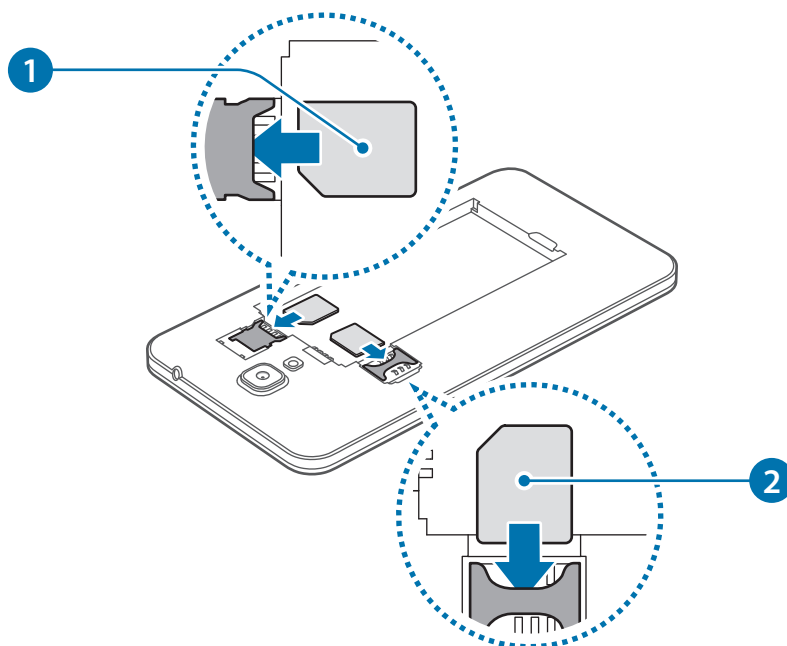

- 请勿将存储卡插入 SIM 卡插槽中。如果存储卡不小心卡在 SIM 卡插槽中，请联系三星服务中心取出存储卡。
- 小心不要丢失或让他人使用 UIM 或 SIM 卡。对于卡丢失或被盗所造成的任何损害或不便，三星概不负责。

3 插入电池。

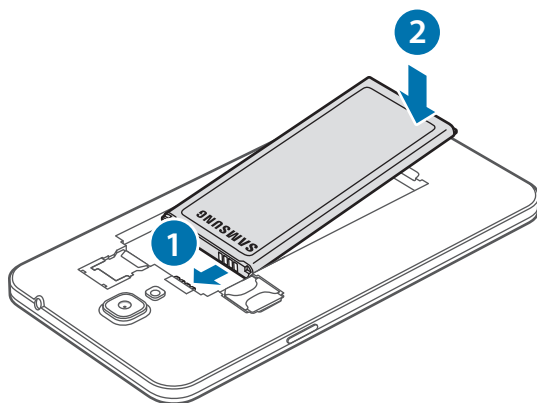

4 装回电池盖。

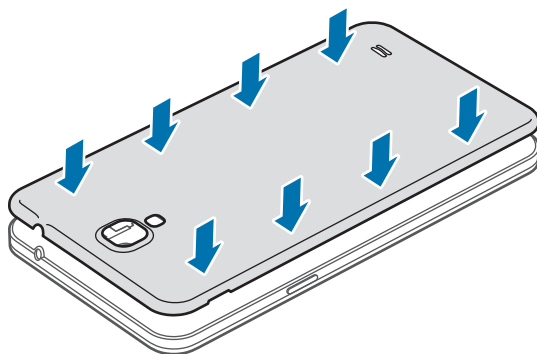

- 确保电池盖紧闭。
- 仅适用设备随附的三星许可电池盖和配件。

取出 UIM 或 SIM 卡和电池

- 1 取下电池盖。
- 2 卸下电池。

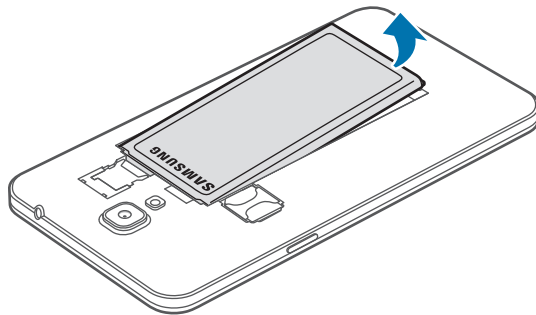

- 3 取出 UIM 或 SIM 卡。

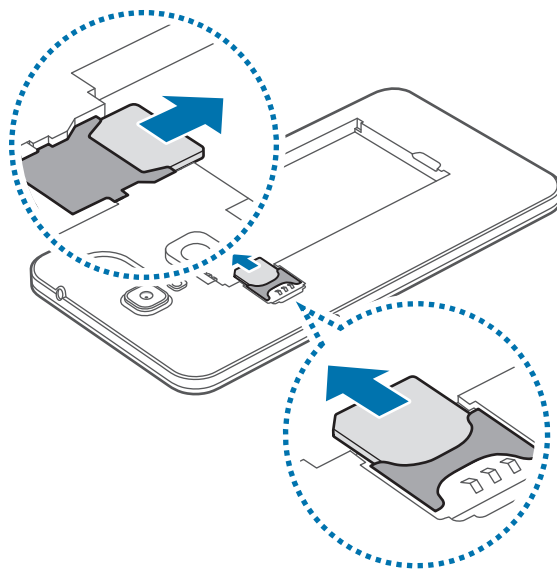

使用 UIM 或 SIM 双卡

如果插入 UIM 或 SIM 两张卡时，您可以在单个设备使用两个电话号码或服务提供商。

激活 UIM 或 SIM 卡

在主屏幕上，点击**应用程序** → **设定** → **UIM/SIM 卡管理器**。勾选 UIM 或 SIM 卡旁边的**激活**以将其启动。



如果两张卡都被激活，可以接收两张卡的电话和信息。但是，如果其中一张卡处于通话状态，另外一张卡则无法接收新的来电。

更改 UIM 或 SIM 卡的显示图标

在主屏幕上，点击**应用程序** → **设定** → **UIM/SIM 卡管理器**。选择 UIM 或 SIM 卡，点击 ，再点击**图标**或**名称**。分别为两张卡设置显示名称和图标。

为电池充电

首次使用前，先用充电器为电池充电。也可通过 USB 数据线将设备连接至电脑来为电池充电。



仅使用三星许可的 USB 电源适配器、电池和 USB 数据线。未经许可的 USB 电源适配器或 USB 数据线会导致电池爆炸或损坏设备。



- 电池电量不足时，电池图标显示为空。
- 如果电池完全放电，连接充电器时，设备将无法立即开启。开启设备前，让耗尽的电池先充电几分钟。
- 如果一次使用多个应用程序、使用网络应用程序或需要连接至其他设备的应用程序，电池将会快速耗尽。为避免断开网络连接或数据传输时断电，务必为电池完全充电后再使用这些应用程序。

将 USB 数据线一端连接到 USB 电源适配器，将 USB 数据线另一端插入多功能插口，然后将 USB 电源适配器插入标准电源插座中。

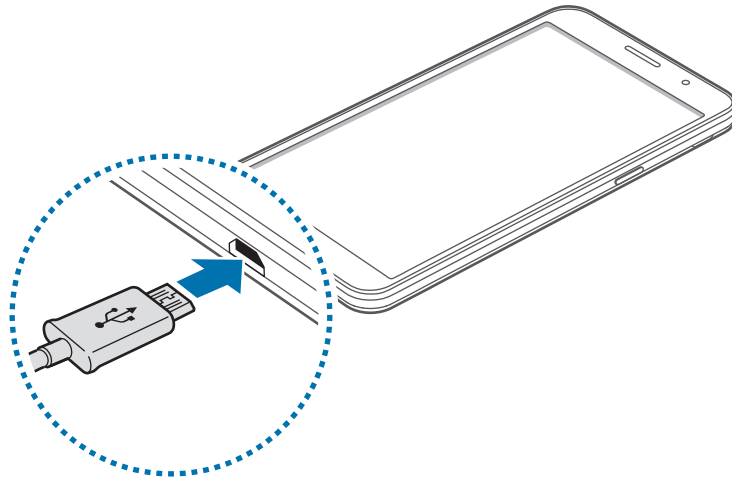

充电器连接不当可能会导致设备严重损坏。因误操作造成的任何损坏不涵盖在保修范围内。

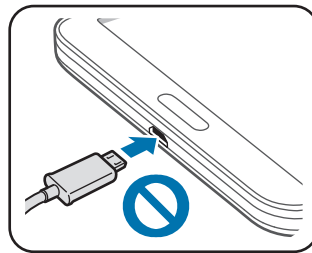
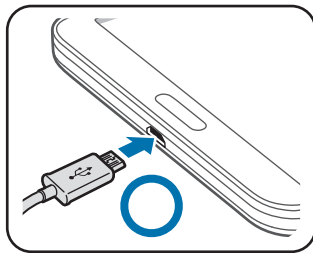

- 虽然在充电时可以使用设备，但这可能会延长电池完全充电的时间。
- 如果在充电时电源电压不稳定，触摸屏可能无法正常工作。此时，可从设备上拔下充电器。
- 设备在充电时会变热。这属于正常情况，不会影响设备的使用寿命或性能。如果电池比平常更热，则充电器可能停止充电。
- 如果设备无法正常充电，请联系三星服务中心。

完全充电后，断开设备与充电器的连接。先从设备拔下充电器，然后从电源插座拔下插头。



取下充电器前，请勿卸下电池。否则可能会损坏设备。



为节约电量，请在不使用时拔下 USB 电源适配器。USB 电源适配器不带电源开关，因此在不使用时必须从电源插座拔下 USB 电源适配器以节约电量。充电时，充电器应保持紧贴电源插座并易于拔插。

减少电池损耗

本设备提供了一些可助您节省电池电量的选项。通过自定义以下选项及取消后台运行的功能，可以延长设备每次充电后的使用时间：

- 在不使用设备时，可以通过按下电源键切换到锁定模式。
- 使用任务管理器关闭不必要的应用程序。
- 取消蓝牙功能。
- 取消 WLAN 功能。
- 取消应用程序的自动同步功能。
- 减少背景灯时间。
- 降低屏幕亮度。

使用存储卡

安装存储卡

本设备可使用容量最高为 64 GB 的存储卡。取决于存储卡制造商和类别，有些存储卡可能与您的设备并不兼容。



- 有些存储卡可能与设备并不完全兼容。使用不兼容的存储卡可能会损坏设备或存储卡，或损坏存储在卡中的数据。

- 正面朝上插入存储卡。



- 设备支持 FAT 和 exFAT 文件系统的存储卡。插入不同文件系统格式的存储卡时，设备会要求重新格式化存储卡或不识别存储卡。

- 频繁写入和删除数据会缩短存储卡的使用寿命。

- 将存储卡插入设备时，存储卡的文件目录将出现在**文件管理** → **SD 卡** 文件夹中。

1 取下电池盖和电池。

2 将金色触点面向下插入存储卡。

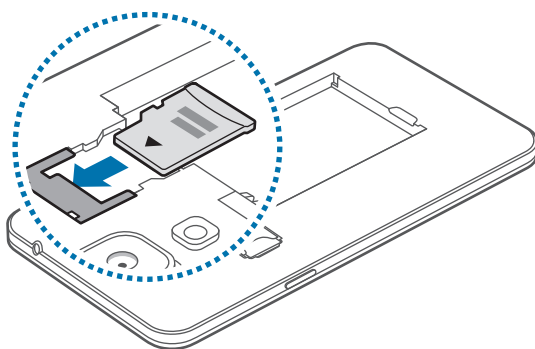

3 装回电池和电池盖。

取出存储卡

取出存储卡前，先卸载存储卡以便安全取出。在主屏幕上，点击**应用程序** → **设定** → **存储** → **卸载SD卡**。

- 1 取下电池盖和电池。
- 2 卸下存储卡。
- 3 装回电池盖和电池。

 请勿在设备传输或访问信息时取出存储卡。否则会导致数据丢失或损坏，或会损坏存储卡或设备。对于误用损坏的存储卡所造成的损失，包括数据丢失，三星概不负责。

格式化存储卡

在电脑上格式化的存储卡可能与设备并不兼容。请在设备上格式化存储卡。

在主屏幕上，点击**应用程序** → **设定** → **存储** → **格式化SD卡** → **格式化SD卡** → **全部删除**。

 格式化存储卡前，记住要将设备中存储的所有重要数据建立备份。制造商维修服务不包括因用户操作而导致的数据丢失。

打开或关闭设备

按住电源键几秒钟以打开设备。

首次打开设备时或执行数据重置后，按照屏幕提示以设置设备。

如欲关闭设备，按住电源键，然后点击**关机**。

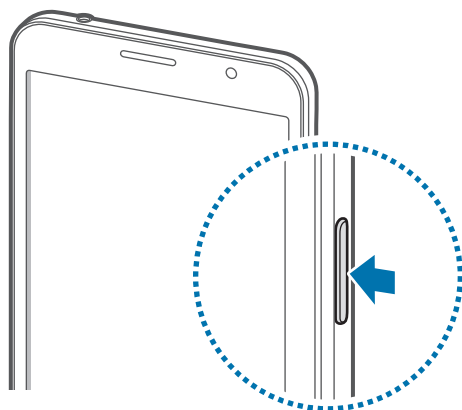

在限制使用无线设备的区域 (例如飞机上和医院里)，请遵守所有张贴的警告和授权人员的指示。

锁定和解锁屏幕

按下电源键关闭屏幕并将其锁定。此外，如果设备在指定时间内未使用，屏幕也会关闭并自动锁定。

如欲解锁屏幕，按下电源键或主屏幕键，然后在解锁屏幕区域内向任意方向滑动手指。

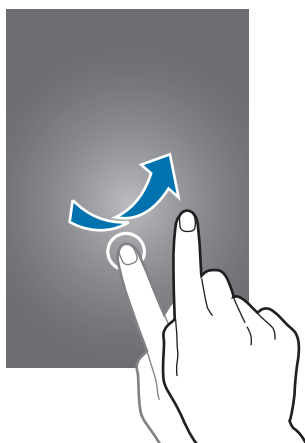

可更改解锁码以解锁屏幕。有关详细信息，请参阅[更改屏幕锁定方式](#)。

基本功能

使用触摸屏



- 禁止触摸屏接触其他电子设备。静电放电会导致触摸屏发生故障。
- 为避免损坏触摸屏，请勿使用任何尖利物体点触屏幕，或在指尖点触屏幕时用力过猛。



- 设备可能无法识别靠近屏幕边缘的触摸输入操作，因为这部分不在触摸输入区域内。
- 建议在使用触摸屏时用手指。

点击

如欲打开应用程序、选择功能表项目、按下屏幕上的按键或使用屏幕上的键盘输入字符，手指点击即可。

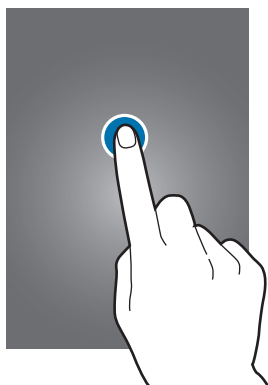

点住

点击某一项目或屏幕持续 2 秒以上以访问可用选项。



拖动

如欲移动项目，将其点住并拖至目标位置。

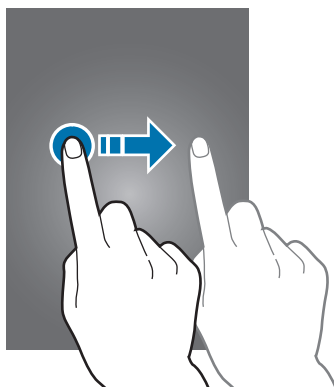

双击

在图像上双击以放大。再次双击以返回。

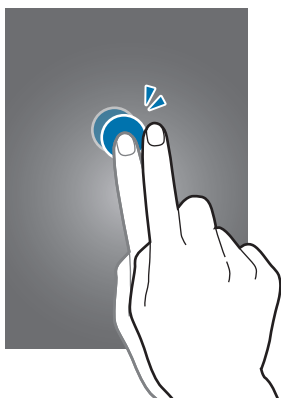

滑动

在主屏幕或应用程序屏幕上向左或向右快速移动以查看其他面板。向上或向下快速滑动以查看网页或项目列表，例如联系人。

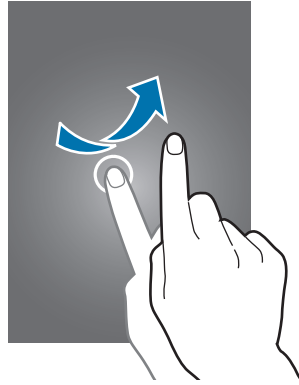

张开和合拢

在图像上分开两指可将某一部分放大。合拢进行缩小。

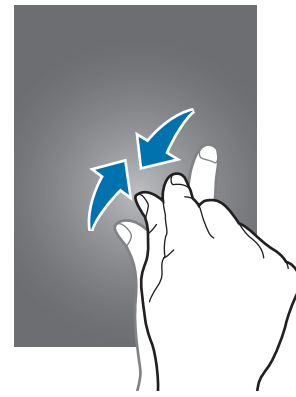
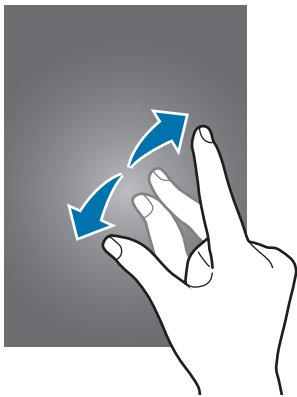

主屏幕布局

主屏幕

主屏幕是用于访问所有设备功能的起点。此处显示小组件、应用程序快捷方式等。小组件是启动特定应用程序功能以提供信息并可在主屏幕上轻松访问的小型应用程序。

如欲查看其他面板，向左或向右滑动，或点击屏幕底部的屏幕指示符。如欲自定义主屏幕，请参阅[管理主屏幕](#)。



主屏幕选项

在主屏幕上，点住空白区域或将手指合拢到一起以访问可用选项。



Flipboard 简报

使用此功能可以查看各种类别的最新文章。您可以使用此功能关注感兴趣的新闻。

- 1 在主屏幕上，点击  或向右滑动以打开**简报**。
- 2 首次启动此功能时，请点击**立即开始使用**。
- 3 向上滑动以浏览每个新闻类别中的文章。



如欲取消 **Flipboard 简报**，点住主屏幕上的空白区域。然后，点击**设定**并取消选择 **Flipboard 简报**。

应用程序屏幕

应用程序屏幕显示所有应用程序，包括新安装应用程序的图标。

在主屏幕上，点击**应用程序**以打开应用程序屏幕。如欲查看其他面板，向左或向右滑动，或在屏幕底部选择屏幕指示符。如欲自定义应用程序屏幕，请参阅[管理应用程序屏幕](#)。



指示符图标

指示符图标将会在屏幕顶部的状态栏上出现。下表中列出的图标为最常见的图标。



状态栏可能不会出现在部分应用程序的屏幕顶部。如欲显示状态栏，从屏幕顶部向下拖动。

图标	意义
	无信号
	信号强度
	目前选择的 UIM 或 SIM 卡
	漫游中 (在正常服务区外)
	已连接 GPRS、EDGE 或 1xRTT 网络
	已连接 HSDPA、HSPA+ 或 EVDO 网络
	已连接 LTE 网络
	WLAN 已连接
	已启动蓝牙功能
	已启动 GPS
	正在通话
	未接来电
	已启动智能休眠功能
	已与 Web 同步
	已连接至电脑
	无 UIM 或 SIM 卡

图标	意义
✉	新短信或彩信
🕒	已启动闹钟
🔇	已启动静音模式
🔊	已启动振动模式
✈	已启动飞行模式
⚠	发生错误或需要注意
🔋	电池电量

通知面板和快速设置面板

使用通知面板

接收新通知，如信息或未接来电时，指示符图标将会在状态栏上出现。如欲查看更多有关图标的信息，打开通知面板并查看详情。

如欲打开通知面板，向下拖动状态栏。如欲关闭通知面板，从屏幕底部向上拖动该栏。

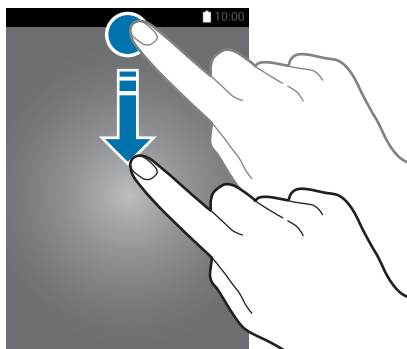

可以使用通知面板上的以下功能。

启动或取消选项。点住按钮以查看更多详细设置。

启动**设定**。

查看所有快速设置按钮。

启动**S 搜索**。

启动**快速连接**。

调整亮度。



选择 UIM 或 SIM 卡。

清除所有通知。

点击通知并执行各种操作。



重新排列快速设置按钮

如欲重新排列通知面板上的快速设置按钮，点击  → ，点住项目，然后将该项目拖至其他位置。

使用快速设置面板

可以在通知面板上启动或取消部分功能。如欲启动或取消更多功能，打开快速设置面板。

如欲打开快速设置面板，用两根手指向下拖动状态栏。或者，也可在通知面板上点击 。如欲关闭快速设置面板，从屏幕底部向上拖动该栏。

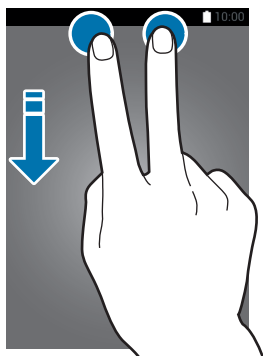

点击以下选项以启动或取消。如果点住按键，可以查看更多详细设定。

- **WLAN**：有关详细信息，请参阅 [WLAN](#)。
- **位置**：有关详细信息，请参阅 [位置](#)。
- **移动数据**：有关详细信息，请参阅 [数据使用](#) 或 [移动网络](#)。
- **ctlte / CTWAP / CTNET**：在 ctlte, CTWAP, CTNET 之间切换接入点名称。



若选择卡槽二数据，显示的名称将根据卡的类型而不同。

- **声音 / 振动 / 静音**：选择声音模式。
- **屏幕旋转**：允许或防止旋转设备时界面旋转。



部分应用程序不允许屏幕旋转。

- **蓝牙**：有关详细信息，请参阅 [蓝牙](#)。
- **工具箱**：有关详细信息，请参阅 [工具箱](#)。
- **侧键面板**：有关详细信息请参见 [使用侧键面板](#)。
- **私密模式**：有关详细信息，请参阅 [私密模式](#)。
- **阻止模式**：有关详情，请参阅 [阻止模式](#)。
- **超级省电**：有关详细信息，请参阅 [超级省电模式](#)。
- **多窗口**：有关详细信息，请参阅 [多窗口](#)。



- **屏幕共享**：有关详细信息，请参阅[屏幕共享](#)。
- **移动热点**：有关详细信息，请参阅[网络共享和移动热点](#)。
- **NFC**：有关详细信息，请参阅 [NFC](#)。
- **智能休眠**：启动此功能时，只要您看着屏幕，屏幕均会保持开启。
- **省电模式**：有关详细信息，请参阅[省电功能](#)。
- **同步**：启动此功能时，设备将自动同步日历或电子邮件等应用程序。
- **飞行模式**：有关详细信息，请参阅[飞行模式](#)。

打开应用程序

在主屏幕或应用程序屏幕上，选择应用程序图标以将其打开。

如欲打开最近使用应用程序的列表，点击  并选择要打开的应用程序图标。

关闭应用程序

点击  → ，然后点击应用程序旁边的**结束**将其关闭。如欲关闭所有运行中的应用程序，点击**结束全部**。

安装或卸载应用程序

三星应用程序

使用此应用程序购买并下载应用程序。

在应用程序屏幕上点击**三星应用商店**。



此应用程序可能无法使用，具体取决于所在的地区或服务提供商。

下载建议的应用程序

可以查看和下载专门的 Galaxy 设备应用程序。

在应用程序屏幕上，点击  → **GALAXY 独家订制**。或者，也可在主屏幕上，点击 **GALAXY 独家订制** 小组件，然后点击应用程序旁边的 。

如欲下载列表中的所有应用程序，点击**下载全部**。

管理应用程序

卸载或禁用应用程序

如欲禁用默认应用程序，打开应用程序屏幕，然后点击 **⋮** → **卸载/禁用应用程序**。

● 将会出现在可卸载或禁用的应用程序上。选择应用程序，然后点击 **禁用**。

如欲卸载下载的应用程序，打开应用程序屏幕，然后点击 **⋮** → **已下载应用程序** → **⋮** → **卸载**。或者，在应用程序屏幕上，点击 **设定** → **应用程序管理器**，选择应用程序，然后点击 **卸载**。

启用应用程序

在应用程序屏幕上，点击 **⋮** → **显示已禁用的应用程序**，选择应用程序，然后点击 **完成**。或者，也可在应用程序屏幕上，点击 **设定** → **应用程序管理器**，滑动至 **已关闭**，选择应用程序，然后点击 **启动**。



- **隐藏应用程序**：仅隐藏应用程序屏幕中的应用程序。仍可继续使用隐藏的应用程序。
- **禁用应用程序**：禁用不可从设备卸载的选定默认应用程序。不可使用已禁用的应用程序。
- **卸载应用程序**：卸载已下载的应用程序。

输入文本

键盘布局

键盘会在您输入文本以发送信息、创建备忘录等时自动出现。



有些语言不支持文本输入。如欲输入文本，必须将输入语言改为支持的语言。

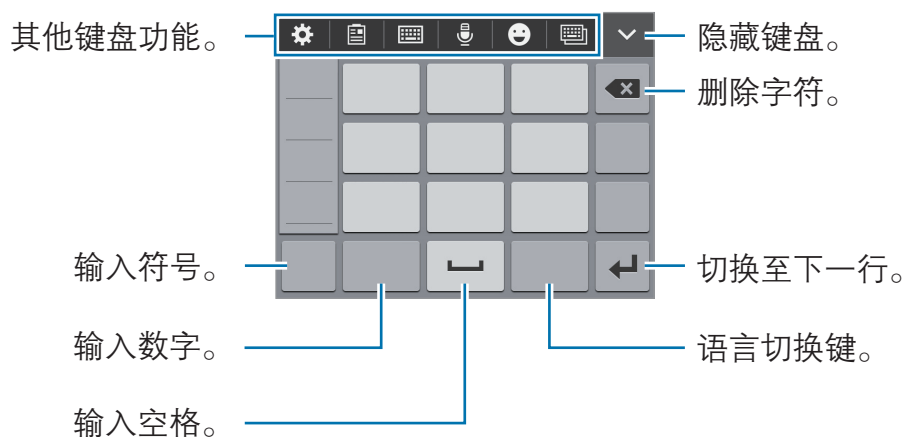









在**9键 英文**上，每个按键具有三到四个字符。要输入字符，反复点击相应的按键，直至所需的字符出现。

更改输入语言

点击  → **语言输入设置**，然后选择要使用的语言。点击语言切换键切换输入语言。

使用其他键盘功能

- : 更改键盘设定。
- : 从剪贴板添加项目。
-  → **全键盘 拼音**: 切换至全键盘拼音键盘。
-  → **全键盘 双拼**: 切换到双拼模式。要查看字符输入布局，打开应用程序屏幕，然后点击**设定** → **语言和输入** → **三星中文输入法**旁边的  → **双拼布局**。
-  → **9键 拼音**: 切换到拼音模式。要输入字符，反复点击相应的按键，直至所需的字符出现。
-  → **笔画**: 切换到笔画模式。点击笔画键以输入字符。无法确定输入哪个笔画时，点击 **通**。
-  → **全屏手写**或**局部手写**: 切换到手写模式。

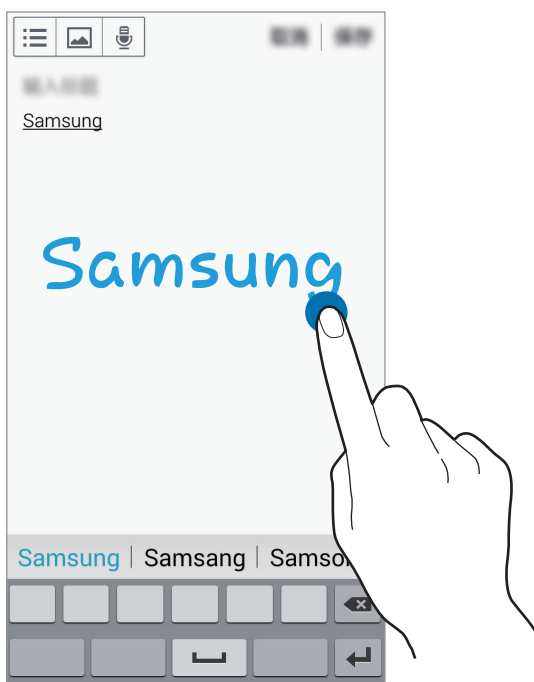

<全屏手写>

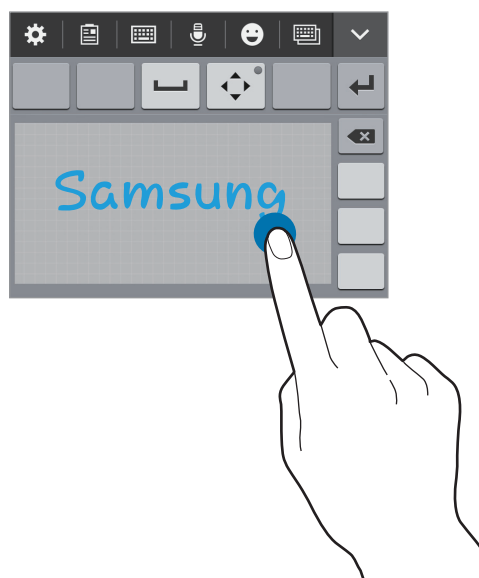

<局部手写>

- 🗨️: 输入表情符号。
- 📄: 切换至浮动键盘或单手操作模式。在浮动键盘中, 可通过点住并拖动 ☰ 将键盘移至其他位置。



复制和粘贴

- 1 在文本上点住。
- 2 拖动 📏 或 📏 以选择所需文本, 或点击**全选**以选择所有文本。
- 3 点击**复制**或**剪切**。选定的文本将复制到剪贴板。
- 4 将光标置于要插入文字的位置并点击或点住, 然后点击 🏠 → **粘贴**。如欲粘贴之前复制的文本, 点击 🏠 → **剪贴板**, 然后选择文本。

屏幕截图

使用设备时捕获屏幕截图。

同时按住主屏幕键和电源键。图像保存在**相册** → **相册** → **Screenshots** 文件夹中。捕获屏幕截图后，可以编辑图像并与他人共享。

也可使用其他方法捕获屏幕截图。有关详细信息，请参阅[手掌滑动以捕捉](#)。



使用某些应用程序时无法截取屏幕图像。

文件管理

关于文件管理

使用此应用程序以访问存储在设备或其他位置，如云存储服务中的各种文件。

在应用程序屏幕上点击**文件管理**。





点击  并使用以下选项：

- **添加快捷方式：** 文件管理主屏幕上添加文件夹的快捷方式。
- **存储使用：** 查看存储信息。
- **设定：** 更改文件管理器设置。

查看文件











在应用程序屏幕上点击**文件管理**。

选择文件夹以将其打开。如欲在目录中上移一级，点击 。如欲返回文件管理主屏幕，点击 。

选择文件夹，点击 ，然后使用以下选项：

- **选择：** 选择文件或文件夹以应用选项。
- **删除：** 删除文件或文件夹。
- **新建文件夹：** 创建文件夹。
- **查看方式：** 更改查看模式。
- **排序方式：** 排序文件或文件夹。
- **添加快捷方式：** 在文件管理主屏幕上或主屏幕上添加文件夹的快捷方式。
- **设定：** 更改文件管理器设置。

点住文件或文件夹，然后使用以下选项：

- ：与他人共享文件。
- ：删除文件或文件夹。
-  → **移动：** 将文件或文件夹移至另一文件夹。
-  → **复制：** 将文件或文件夹复制到另一文件夹。
-  → **重命名：** 重命名文件或文件夹。
-  → **添加快捷方式：** 在文件管理主屏幕上或主屏幕上添加文件夹的快捷方式。
-  → **压缩文档：** 压缩文件或文件夹以创建 zip 文件。
-  → **锁定：** 设置 PIN 码以锁定某一文件。解锁后，您可以从其他应用程序如**相册**访问该文件。如欲更改 PIN 码，点击  → **设定** → **更改 PIN**。
-  → **详情：** 查看文件或文件夹详细信息。

省电功能

省电模式

通过限制设备的功能节省电池电量。

在应用程序屏幕上，点击**设定** → **省电** → **省电模式**，然后点击**省电模式**开关以将其启动。或者，也可打开快速设置面板，然后点击**省电模式**以将其启动。

从以下选项中选择：

- **限制背景数据**：防止后台运行的应用程序使用移动数据连接。
- **限制性能**：限制各种选项，例如关闭最近的应用程序键和返回键的背光。

超级省电模式

使用此模式以延长设备的电池寿命。在超级省电模式中，设备执行以下操作：

- 将可用应用程序限制为仅必备和选定应用程序。
- 在屏幕关闭时取消移动数据连接。
- 取消 WLAN 和蓝牙功能。

在应用程序屏幕上，点击**设定** → **省电** → **超级省电模式**，然后点击**超级省电模式**开关以将其启动。或者，也可打开快速设置面板，然后点击**超级省电**以将其启动。



如欲添加应用程序至主屏幕，点击 **+** 并选择应用程序。

如欲从主屏幕移除应用程序，点击 **:** → **移除**，选择带 **⊖** 的应用程序，然后点击**确定**。

如欲更改超级省电模式的设定，例如网络连接或声音，点击 **:** → **设定**。

如欲取消超级省电模式，点击 **:** → **禁用超级省电模式**。



预计最长待机时间表示在不使用设备的情况下电池电量耗尽前剩余的时间。待机时间可能因您的设备设置和操作条件而异。

查看帮助信息

如欲查看帮助信息以了解如何使用设备和应用程序，打开应用程序屏幕，然后点击 **设定** → **帮助**。

如欲在使用应用程序时查看应用程序帮助信息，点击 **⋮** → **帮助**。



部分应用程序可能不包括帮助信息。

网络连接

移动数据

将设备连接至移动网络以使用互联网或与其他设备共享媒体文件。有关附加选项，请参阅[数据使用](#)。

在应用程序屏幕上，点击**设定** → **移动数据**。或者，也可打开快速设置面板，然后点击**移动数据**以将其启动。

WLAN

将设备连接至 WLAN 网络以使用互联网或与其他设备共享媒体文件。有关附加选项，请参阅[WLAN](#)。



在不使用时请关闭 WLAN 以节省电池电量。

- 1 在应用程序屏幕上，点击**设定** → **WLAN**，然后向右拖动 **WLAN** 开关以将其启动。
- 2 从 WLAN 列表中选择网络。需要输入密码的网络会显示锁图标。
- 3 点击**连接**。



设备连接至 WLAN 网络后，只要该网络可用，设备就会重新连接至网络，而无需密码。

如欲防止设备自动连接至该网络，从网络列表中选择它，然后点击**忘记**。

添加 WLAN 网络

如果所需的网络没有出现在 WLAN 网络列表中，点击列表底部的**添加 WLAN**。在**网络 SSID** 中输入网络名称，选择安全类型并输入密码 (如果不是开放网络)，然后点击**连接**。

启动 WLAN Passpoint

WLAN Passpoint 使设备可以搜索并连接至认证 WLAN 网络。可以使用 Passpoint 功能以连接至支持自动验证的公共 WLAN 网络。移至新位置时，设备将搜索并连接至其他认证 WLAN 网络。



取决于所在的地区或国家，此功能可能无法使用。

点击 **⋮** → **高级设定**，然后勾选 **Passpoint**。

使用智能网络切换

使用此功能以在浏览网页、下载内容等时维持稳定的网络连接。

在应用程序屏幕上，点击 **设定** → **WLAN**，然后勾选 **智能网络切换**。当 WLAN 网络信号弱或不稳定时，设备会自动从 WLAN 网络切换至移动网络。当 WLAN 网络信号变强时，设备从移动网络切换回 WLAN 网络。

网络共享和移动热点

关于网络共享和移动热点

使用此功能以在互联网连接不可用的情况下与电脑和其他设备共享本设备的移动数据连接。可通过 WLAN、USB 或蓝牙进行连接。





使用此功能可能会产生额外费用。

使用移动热点

将您的设备用作移动热点以便与其他设备共享您设备的移动数据连接。

1 在应用程序屏幕上，点击 **设定** → **网络共享和移动热点** → **移动热点**。

2 点击**移动热点**开关以将其启动。

-  出现在状态栏上。其他设备可以从 WLAN 网络列表中检测到您的设备。
- 如欲设置移动热点的密码，点击  → **配置热点**，选择安全级别。然后，输入密码并点击**保存**。

3 在其他设备屏幕上，搜索并从 WLAN 网络列表选择您的设备。

4 在所连接的设备上，使用您设备的移动数据连接以访问互联网。

使用 USB 网络共享

通过 USB 数据线将设备的移动数据连接与其他设备共享。

1 在应用程序屏幕上，点击**设定** → **网络共享和移动热点**。

2 通过 USB 数据线将设备连接至电脑。

3 勾选 **USB 网络共享**。

当两个设备连接时， 出现在状态栏上。

4 在电脑上，使用您设备的移动数据连接。



使用蓝牙网络分享

通过蓝牙将设备的移动数据连接与其他设备共享。确保连接的电脑支持蓝牙功能。

1 通过蓝牙将设备与其他设备配对。有关更多信息，请访问[与其他蓝牙设备配对](#)。

2 在设备的应用程序屏幕上，点击**设定** → **网络共享和移动热点**。

3 勾选**蓝牙网络分享**。

4 在所连接的设备上，打开蓝牙设置屏幕，点击  → **互联网访问**。
当两个设备连接时， 出现在状态栏上。

5 在所连接的设备上，使用您设备的移动数据连接以访问互联网。



连接方法可能因所连接的设备而异。

互联网

浏览网页

1 在应用程序屏幕上点击**互联网**。

2 点击地址字段。如欲更改搜索引擎，点击网址字段旁边的搜索引擎图标。

3 输入网址或关键字，然后点击**前往**。

如欲查看工具栏，在屏幕上稍微向下拖动手指。

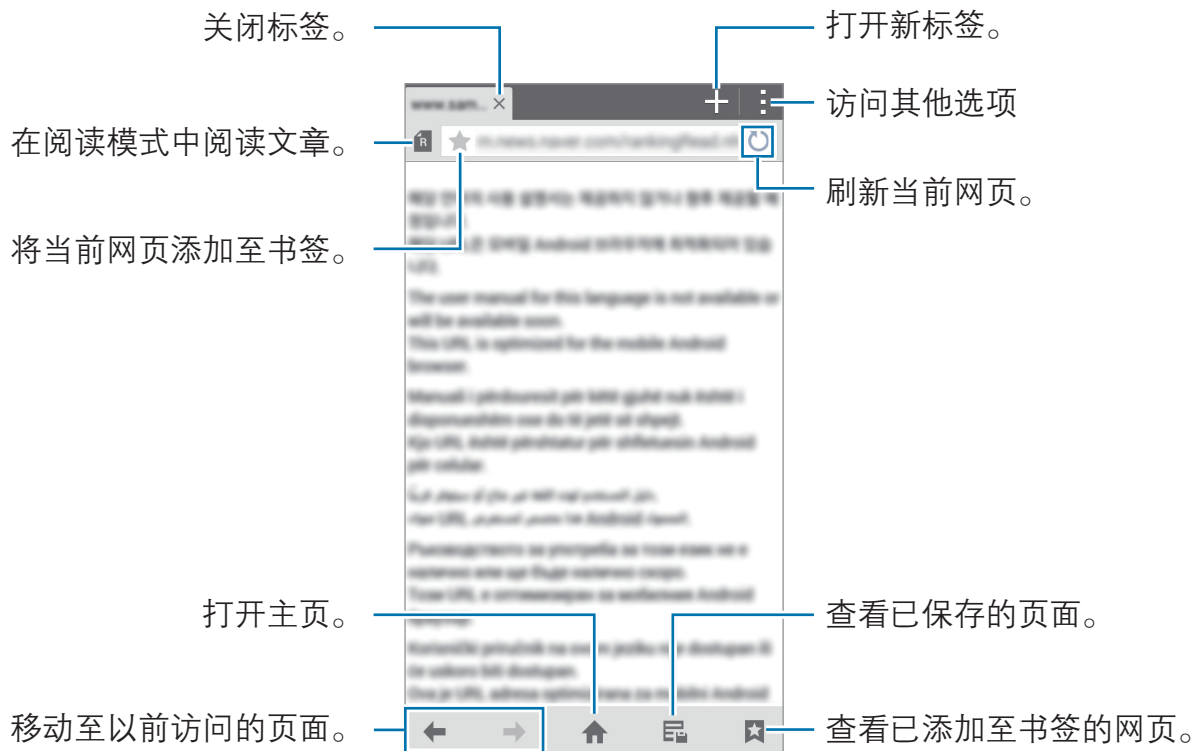

设置主页

在应用程序屏幕上点击**互联网**。

点击 **☰** → **设定** → **设置主页**，然后选择以下选项之一：

- **默认页面**：将设备的默认网页设置为主页。
- **当前页面**：将当前网页设置为主页。
- **快速访问**：将快速访问列表设置为主页。
- **访问最多的站点**：将访问最多的网页列表设置为主页。
- **其它**：将预设网页设置为主页。

查看网页时，点击 **🏠** 以打开主页。

管理快速访问列表

可通过添加经常访问的网页至快速访问列表来快速访问这些网页。

如欲添加网页至快速访问列表，打开要添加的网页。然后，点击 **☰** → **添加至快速访问**。如欲从快速访问列表删除网页，点住要删除的网页图标。然后，将其拖至屏幕顶部的**删除**。

管理网页历史记录

在应用程序屏幕上点击**互联网**。

点击 **📄** → **历史记录**，从最近访问的网页列表中打开网页。

如欲删除网页，点击 **☰** → **删除**或**清除历史记录**。

动作和使用性功能

动作与手势



过度晃动或敲击设备可能导致意外输入。请正确控制动作。

智能提示

在应用程序屏幕上，点击**设定** → **动作与手势** → **智能提示**，然后点击**智能提示**开关以将其启动。

有未接来电或新信息时，拿起设备时设备将会振动。



如果屏幕开启或设备处于不平整的平面上，该功能可能无效。

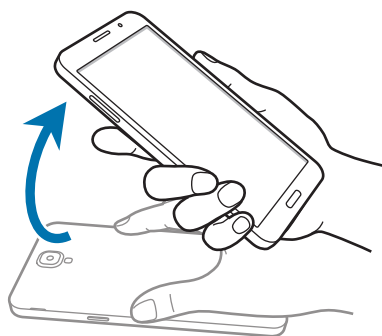

静音/暂停

在应用程序屏幕上，点击**设定** → **动作与手势** → **静音/暂停**，然后点击**静音/暂停**开关以将其启动。

将手掌放在屏幕上

用手掌盖住屏幕以将来电或闹钟转为静音，或暂停媒体播放。

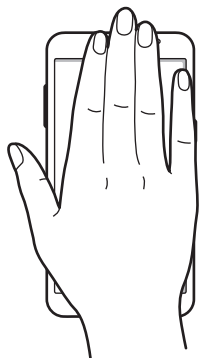

翻转设备

翻转设备以将来电或闹钟转为静音或暂停媒体播放。

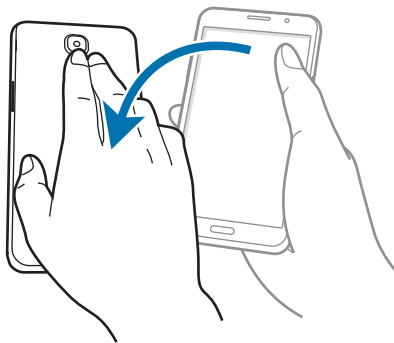

手掌滑动以捕捉

在应用程序屏幕上，点击**设定** → **动作与手势** → **手掌滑动以捕捉**，然后点击**手掌滑动以捕捉**开关以将其启动。

将手的侧面放在屏幕上，将其在屏幕上从右到左 (或反之) 扫过以截取屏幕截图。图像保存在**相册** → **☰** → **相册** → **Screenshots** 文件夹中。捕获屏幕截图后，可以编辑图像并与他人共享。



使用某些应用程序时无法截取屏幕图像。

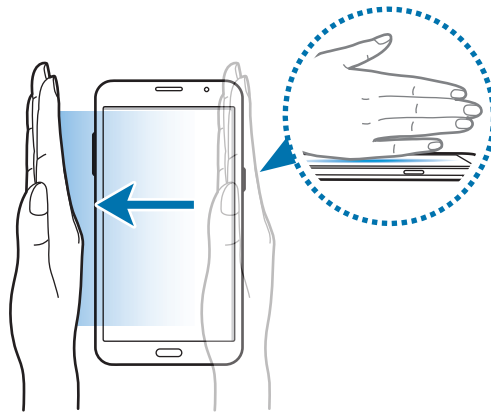

多窗口

关于多窗口

使用此功能以同时在屏幕上执行两个应用程序。播放视频时，可同时查看电子邮件或使用互联网。

启动多窗口

- 1 在应用程序屏幕上，点击**设定** → **多窗口**，然后点击**多窗口**开关以将其启动。或者，也可打开快速设置面板，然后点击**多窗口**以将其启动。
- 2 点击屏幕左侧的 **>** 以打开多窗口托盘。

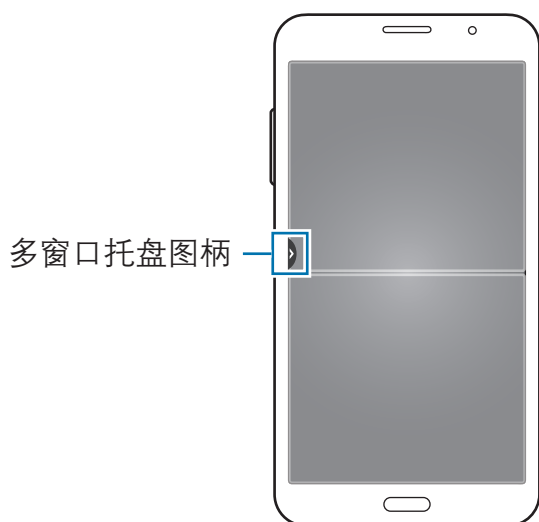

- 3 点住应用程序图标以从多窗口托盘启动。然后，将其拖至两个窗口之一。
带 ▶ 标记的应用程序图标可同时在屏幕上的单独窗口中启动。

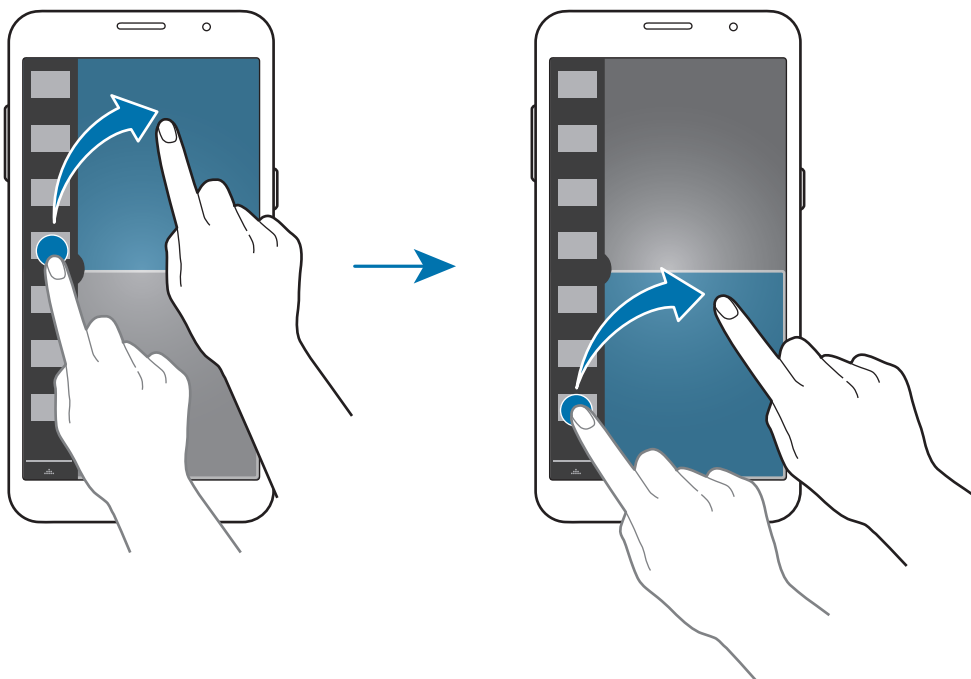

创建多窗口组合

使用此功能以保存当前运行中的多窗口应用程序组合。

- 1 在分屏式多窗口中启动两个应用程序。
- 2 打开多窗口托盘，然后点击 **⋮** → **新建**。

多窗口组合将添加至多窗口托盘顶部。

如欲删除多窗口组合，打开多窗口托盘，点击 **⋮** → **编辑**，选择多窗口组合，然后点击**确认**。

调整窗口大小

向上或向下拖动应用程序窗口之间的圆点以调整窗口的大小。

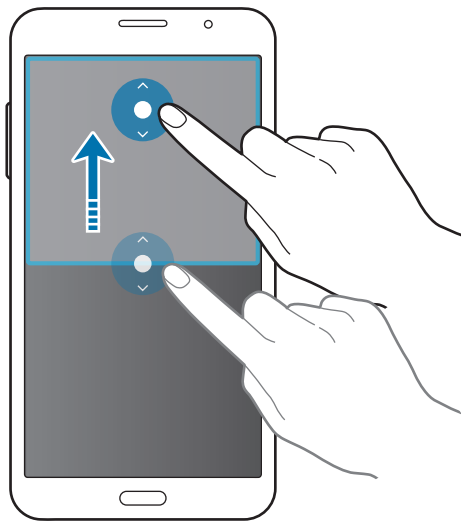

使用多窗口选项

使用多窗口应用程序时，选择应用程序窗口，此时其周围将出现蓝框。点击应用程序窗口之间的圆点以访问以下选项：

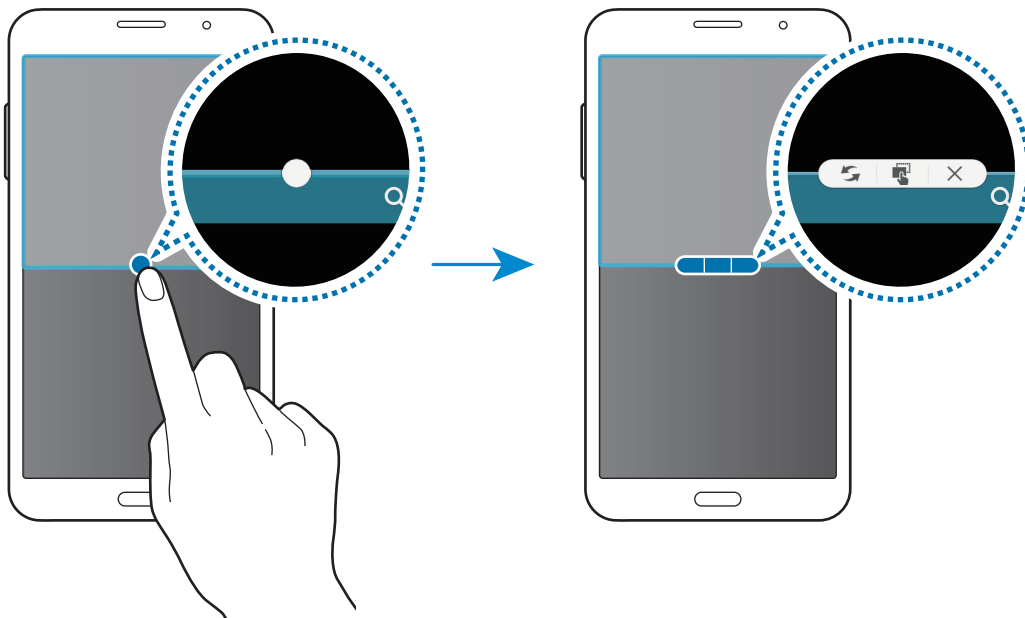

- : 切换多窗口应用程序之间的位置。

- : 在窗口之间拖放文本或图像副本。点住所选窗口中的项目并将其拖至另一窗口中的位置。

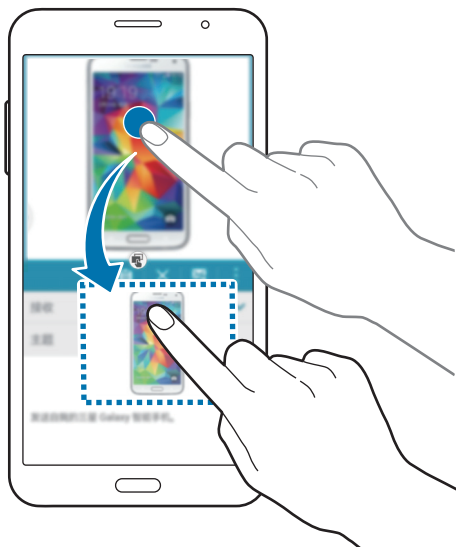

某些应用程序可能不支持此功能。

- : 关闭应用程序。

重新排列多窗口托盘上的应用程序

可重新排列多窗口托盘上的应用程序。

- 1 在应用程序屏幕上，点击**设定** → **多窗口**，然后点击**多窗口**开关以将其启动。或者，也可打开快速设置面板，然后点击**多窗口**以将其启动。
- 2 打开多窗口托盘，然后点击 **⋮** → **编辑**。
设备显示可用于多窗口托盘的应用程序。

3 点住应用程序，然后将其拖至多窗口托盘。

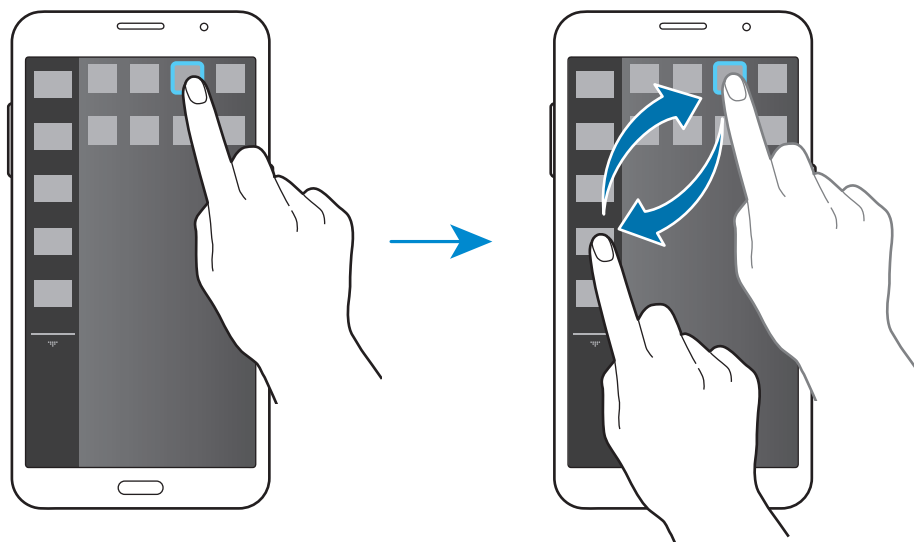

4 点击**完成**。

工具箱

在使用其他应用程序时，可从工具箱轻松启动各种应用程序。

在应用程序屏幕上，点击**设定** → **工具箱**，然后向右拖动**工具箱**开关以将其启动。或者，也可打开快速设置面板，然后点击**工具箱**以将其启动。此时 **⋮** 出现在屏幕上。

如欲启动应用程序，点击 **⋮** 并选择应用程序。

如欲移动工具箱，点击 **⋮** 并将其拖至其他位置。

如欲更改工具箱中的应用程序，点住 **⋮**，然后将其拖至**编辑**。

如欲隐藏工具箱，点住 **⋮**，然后将其拖至**移除**。

单手操作

可以切换至单手操作以用一只手方便地操作设备。

调整屏幕大小



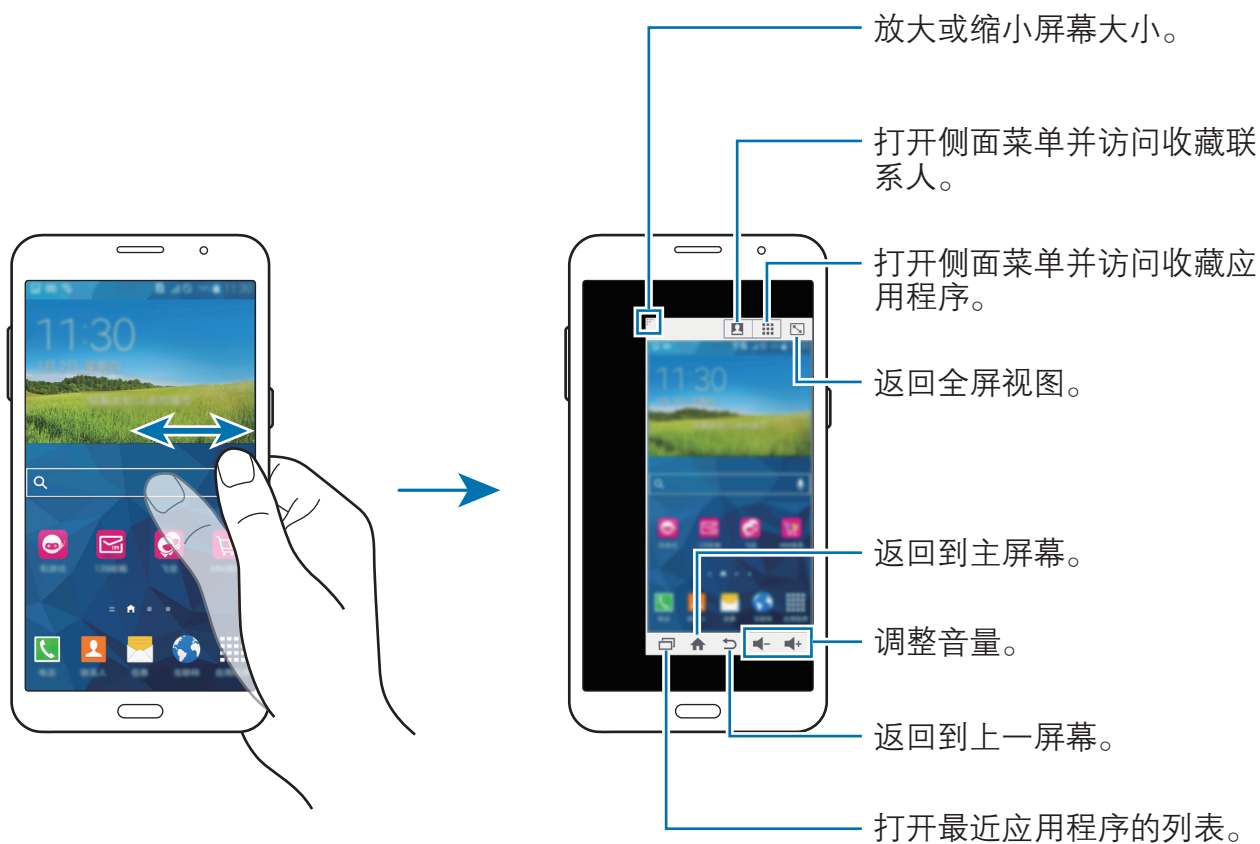

在应用程序屏幕上，点击**设定** → **单手操作**，点击**缩小屏幕尺寸**，然后向右拖动**缩小屏幕尺寸**开关以将其启动。

如欲切换至单手操作模式，用一只手握住设备。然后，用您的拇指从屏幕的边缘向屏幕中心快速拖动并拖回。



管理联系人或应用程序的快捷方式

可以通过打开侧面功能表来管理联系人或应用程序的快捷方式。





- 1 点击  或  以打开侧面功能表。
- 2 点击侧面功能表底部的 。
- 3 点住联系人的图像或应用程序，然后将其拖至侧面功能表。
如欲删除联系人图像或应用程序的快捷方式，点击 。
- 4 点击 。

使用侧键面板

单手使用设备时，为方便起见，可使用侧键面板。

在应用程序屏幕上，点击**设定** → **单手操作** → **侧键面板**，然后向右拖动**侧键面板**开关以将其启动。或者，也可打开快速设置面板，然后点击**侧键面板**以将其启动。

使用以下选项：

- ：移动侧键面板。
- ：打开最近使用的应用程序列表。
- ：返回到主屏幕。
- ：返回到上一屏幕。

如欲隐藏或打开侧键面板，将其从左边缘或右边缘滑至屏幕中间。

如欲编辑侧键面板设置，点住  并将其拖至屏幕顶部的**编辑**。编辑侧键面板设置时，可使用以下选项：

- **透明度**：调整侧键面板的透明度级别。
- **快速最小化**：通过点击屏幕上的任意位置隐藏侧键面板。
- **管理按键**：添加或编辑侧键面板的键。

如欲删除侧键面板，点住  并将其拖至屏幕顶部的**移除**。

个性化

管理主屏幕和应用程序屏幕

管理主屏幕

添加项目

从应用程序屏幕点住应用程序或文件夹，然后将其拖至主屏幕。

如欲添加小组件，打开主屏幕，点住空白区域，点击**小组件**，点住小组件，然后将其拖至主屏幕。

移动和移除项目

在主屏幕上点住项目，然后将其拖至新位置。

如欲将项目移至另一面板，将其拖动到屏幕一侧。

也可将常用应用程序移至主屏幕底部的快捷方式区域。

如欲移除项目，点住项目。然后，将其拖至出现在屏幕顶部的**移除**。

创建文件夹

- 1 在主屏幕上，点住应用程序，然后将其拖至出现在屏幕顶部的**新建文件夹**。
- 2 输入文件夹名称。
- 3 点击 **+**，选择要移至文件夹的应用程序，然后点击**完成**。

管理文件夹

如欲重命名文件夹，选择文件夹，然后点击现有文件夹名称。输入文件夹的新名称，然后点击**完成**。

如欲更改文件夹的颜色，选择文件夹，点击 ，然后选择颜色。

如欲将更多应用程序移至文件夹，点住应用程序，然后将其拖至文件夹。

如欲从文件夹移动应用程序，选择文件夹，点住应用程序，然后将其拖至新位置。

管理面板

在主屏幕上，点住空白区域以添加、移动或删除面板。

如欲添加面板，向左滑动至最后一个面板，然后点击 。

如欲移动面板，点住面板预览，然后将其拖至新位置。

如欲移除面板，点住面板预览，然后将其拖至屏幕顶部的**移除**。

如欲将面板设定为主要的主屏幕，点击 。

管理应用程序屏幕

更改查看模式

在应用程序屏幕上，点击  → **查看方式**，然后选择排序方式。

隐藏应用程序

隐藏您不想在应用程序屏幕上显示的应用程序。

在应用程序屏幕上，点击  → **隐藏应用程序**，选择应用程序，然后点击**完成**。

如欲显示已隐藏的应用程序，点击  → **显示隐藏的应用程序**，选择应用程序，然后点击**完成**。

移动项目

在应用程序屏幕上，点击 **☰** → **编辑**。点住项目并将其拖至新位置。

如欲将项目移至另一面板，将其拖动到屏幕一侧。

如欲移动项目至新面板，将其拖至出现在屏幕顶部的**创建页面**。



仅可在文件夹面板中移动文件夹。

创建文件夹

1 在应用程序屏幕上，点击 **☰** → **新建文件夹**。或者，也可点击 **☰** → **编辑**，点住应用程序，然后将其拖至出现在屏幕顶部的**新建文件夹**。

2 输入文件夹名称。

3 点击 **+**，选择要移至文件夹的应用程序，然后点击**完成**。

新文件夹将添加至应用程序屏幕的文件夹面板。

管理文件夹

如欲重命名文件夹，选择文件夹，然后点击现有文件夹名称。输入文件夹的新名称，然后点击**完成**。

如欲更改文件夹的颜色，选择文件夹，点击 **☰**，然后选择颜色。

如欲将更多应用程序移至文件夹，点击 **☰** → **编辑**，点住应用程序，然后将其拖至文件夹。

如欲从文件夹移动应用程序，点击 **☰** → **编辑**，选择文件夹，点住应用程序，然后将其拖至应用程序面板。如果将应用程序从文件夹移至主屏幕面板，应用程序的快捷方式将会创建。

设置墙纸和铃声

设置墙纸

将保存在设备中的图片或照片设定为主屏幕或锁定屏幕的墙纸。

- 1 在主屏幕上，点住空白区域，然后点击**墙纸**。或者，也可在应用程序屏幕上，点击**设定** → **墙纸**。
- 2 选择要更改或应用墙纸的屏幕。
- 3 在屏幕底部向左或向右滑动并从显示的图像中选择。
如欲选择由设备的照相机拍摄的照片或其他图像，点击**更多图像**。
- 4 点击**设置墙纸**或**保存**。

更改铃声

更改来电和通知铃声。

在应用程序屏幕上，点击**设定** → **声音**。

如欲设置来电铃声，点击**铃声** → UIM 或 SIM 卡 → **铃声**，选择铃声，然后点击**完成**。如欲将设备上或账户中存储的歌曲用作铃声，点击**添加**。

如欲设置通知铃声，点击**铃声** → UIM 或 SIM 卡 → **通知**，选择铃声，然后点击**完成**。

更改屏幕锁定方式

可更改锁定屏幕的方式以防止他人访问您的个人信息。

在应用程序屏幕上，点击**设定** → **锁定屏幕** → **屏幕锁定**，然后选择屏幕锁定方式。无论何时解锁时，设备需要解锁码。



如果忘记解锁码，请联系三星服务中心进行重置。

图案

连接四个或更多点画出图案，然后再次画出图案进行确认。设定备份 PIN 码以在您忘记图案时解锁屏幕。

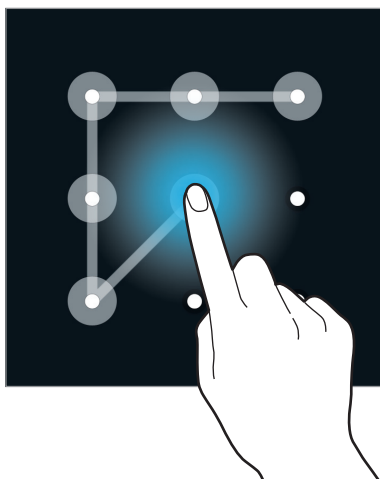

PIN 码

PIN 码仅包含数字。输入至少四位数字，然后再次输入 PIN 码进行确认。

密码



密码包含字符与数字。输入至少四个字符，然后再次输入密码进行确认。

私密模式

关于私密模式

使用此模式以防止他人使用或访问特定内容，如设备上存储的图像和文档。可以将内容保存至指定的位置，然后取消私密模式以安全地隐藏项目。

隐藏内容

- 1 在应用程序屏幕上，点击**设定** → **私密模式**，然后点击**私密模式**开关以将其启动。或者，也可打开快速设置面板，然后点击**私密模式**以将其启动。
首次启动私密模式时，设置解锁码和备份 PIN 码。
- 2 输入私密模式解锁码。
此模式启动时， 将出现在屏幕顶部。
- 3 如欲选择要隐藏的项目，在列表点住项目，勾选项目，然后点击 **:** → **移动到私密模式**，或点击**移动** → **私人** → **移动到这里**。
移动至私密模式的项目上面将会出现 .
- 4 已选择要隐藏的项目时，打开应用程序屏幕，点击**设定** → **私密模式**，然后点击**私密模式**开关以将其停用。或者，也可打开快速设置面板，然后点击**私密模式**以将其停用。
所选的项目将从屏幕消失。



停用私密模式前，确保所有文件均已正确保存或移动。

查看隐藏的内容

仅可在私密模式启动时查看隐藏的项目。

- 1 在应用程序屏幕上，点击**设定** → **私密模式**，然后点击**私密模式**开关以将其启动。或者，也可打开快速设置面板，然后点击**私密模式**以将其启动。
- 2 输入私密模式解锁码。
- 3 在应用程序屏幕上，点击**我的文件** → **私人**。
已在私密模式中移动的所有项目均会出现在屏幕上。

简易模式

简易模式在主屏幕上使用更简单的布局和更大的图标，从而提供更加轻松的用户体验。可访问最受欢迎的应用程序和常用设置，并向常用联系人添加快捷方式。

在应用程序屏幕上，点击**设定** → **简易模式** → **简易模式**，选择要应用更简单布局的应用程序，然后点击**完成**。

如欲返回标准模式，打开主屏幕，然后点击**简易设置** → **简易模式** → **标准模式** → **完成**。

管理快捷方式

如欲添加快捷方式至主屏幕，向左滑动，点击 **+**，然后选择应用程序。

如欲添加快捷方式至主屏幕上的联系人，向右滑动，点击 **👤**。

如欲从主屏幕删除快捷方式，点击 **⋮** → **编辑**，选择带 **●** 的应用程序或联系人。

从之前的设备传输数据

使用 Samsung Smart Switch

可以通过 Smart Switch (适用于手机和电脑) 将之前设备的数据传输至新设备。有关更多信息，请访问 www.samsung.com/cn/smartswitch。



Samsung Smart Switch 在部分设备或电脑上不支持。

使用 Smart Switch Mobile

使用此应用程序以将数据从之前的 iPhone 或 Android 设备传输至新设备。可以从应用程序商店下载该应用程序。

- 1 在设备上，点击 **Smart Switch Mobile**。
- 2 在设备上，根据之前的设备类型选择选项并按照屏幕上的指示执行操作。
如果之前的设备为 Android 设备，确保设备上已安装 Smart Switch Mobile 应用程序。有关详细信息，请参阅帮助。

在电脑上使用 Smart Switch

使用此功能以将数据的备份 (来自特定制造商的移动设备) 从电脑导入至设备。可以从 www.samsung.com/cn/smartswitch 下载该应用程序。

- 1 将数据从之前的设备备份至电脑。有关详细信息，请联系设备的制造商。
- 2 在电脑上，启动 Smart Switch。
- 3 使用 USB 数据线将当前设备连接至电脑。
- 4 打开通知面板，然后点击 **已连接进行充电** → **媒体设备 (MTP)**。
- 5 在电脑上，单击之前设备的制造商，然后按照屏幕提示将数据传输至您的设备。

使用 Samsung Kies

通过 Samsung Kies 从电脑导入数据备份以在设备上恢复数据。也可通过 Samsung Kies 将数据备份至电脑。有关更多信息，请访问[连接 Samsung Kies](#)。

设置账户

添加账户

设备上所用的部分应用程序需要使用注册账户。创建账户以获得最佳的设备体验。在应用程序屏幕上，点击**设定** → **账户** → **添加账户**，然后选择账户服务。然后，按照屏幕提示完成账户设置。

如欲与您的账户同步内容，选择账户并勾选要同步的项目。

移除账户

在应用程序屏幕上，点击**设定** → **账户**，选择账户，选择账户服务，然后点击 **⋮** → **移除账户**。

电话

拨打电话

在应用程序屏幕上点击**电话**。

点击**键盘**，输入电话号码，然后点击  或  以拨打语音电话，或点击  以拨打IP电话。也可拨打**记录**、**收藏夹**和**联系人**中列出的电话号码。



拨打通话记录或联系人列表中的电话

点击**记录**或**联系人**，然后向右拖动联系人或电话号码以拨打电话。

如欲通过将图标拖至右侧功能来停用通话，点击 **⋮** → **设定** → **联系人**，然后取消选择**滑动以通话或信息**。



从收藏列表拨打电话

可以将经常通信的联系人添加至收藏联系人列表来轻松呼叫他们。

如欲将联系人添加至收藏夹列表，点击**联系人**，选择联系人，然后点击 **★**。

如欲呼叫收藏联系人，点击**收藏夹**，然后选择联系人。

使用黄页拨打电话

可轻松搜索企业，然后使用黄页提供的呼叫 ID 数据进行呼叫。

点击 **⋮** → **黄页**，然后在搜索字段中输入数字或字符。设备将自动显示在搜索中标识的企业。选择要呼叫的企业。

如欲从黄页下载更多呼叫 ID 数据，点击**全国**。

号码预测

点击**键盘**。

在键盘上输入号码时，会自动出现预测号码。选择其中一个号码进行拨打。

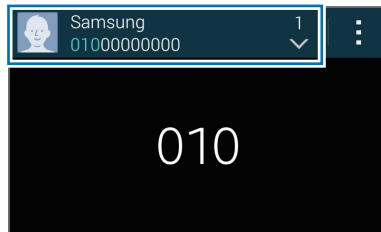

快速拨号号码

点击**键盘**。

对于快速拨号号码，点住对应的数字。

如欲为快速拨号数字指定联系人，在键盘上点住可用的快速拨号数字，点击**确定**，然后选择联系人。或者，也可点击 **⋮** → **快速拨号**，选择数字，然后选择联系人。

拨打国际电话

点击**键盘**。

点住 **0**，直到 **+** 号出现。输入国家代码、区号和电话号码，然后点击  或 .

接听电话

接听电话

来电时，点住  拖到大圆以外。

如果在使用应用程序时显示来电通知弹出窗口，则点击弹出窗口中的**接听**。

如果呼叫等待服务启动，则可接听另一通电话。

拒绝通话

来电时，点住  拖到大圆以外。

如果在使用应用程序时显示来电通知弹出窗口，则点击弹出窗口中的**拒绝**。

如欲在拒绝来电时发送信息，向上拖动拒绝信息栏。

如欲创建各种拒绝信息，打开应用程序屏幕，然后点击**电话** →  → **设定** → **通话** → **设置通话拒绝信息** → **文本或图标** → **+**。

未接来电

如果有未接来电，状态栏上将会出现 。打开通知面板以查看未接来电的列表。

或者，也可在应用程序屏幕上，点击**电话** → **记录**以查看未接来电。







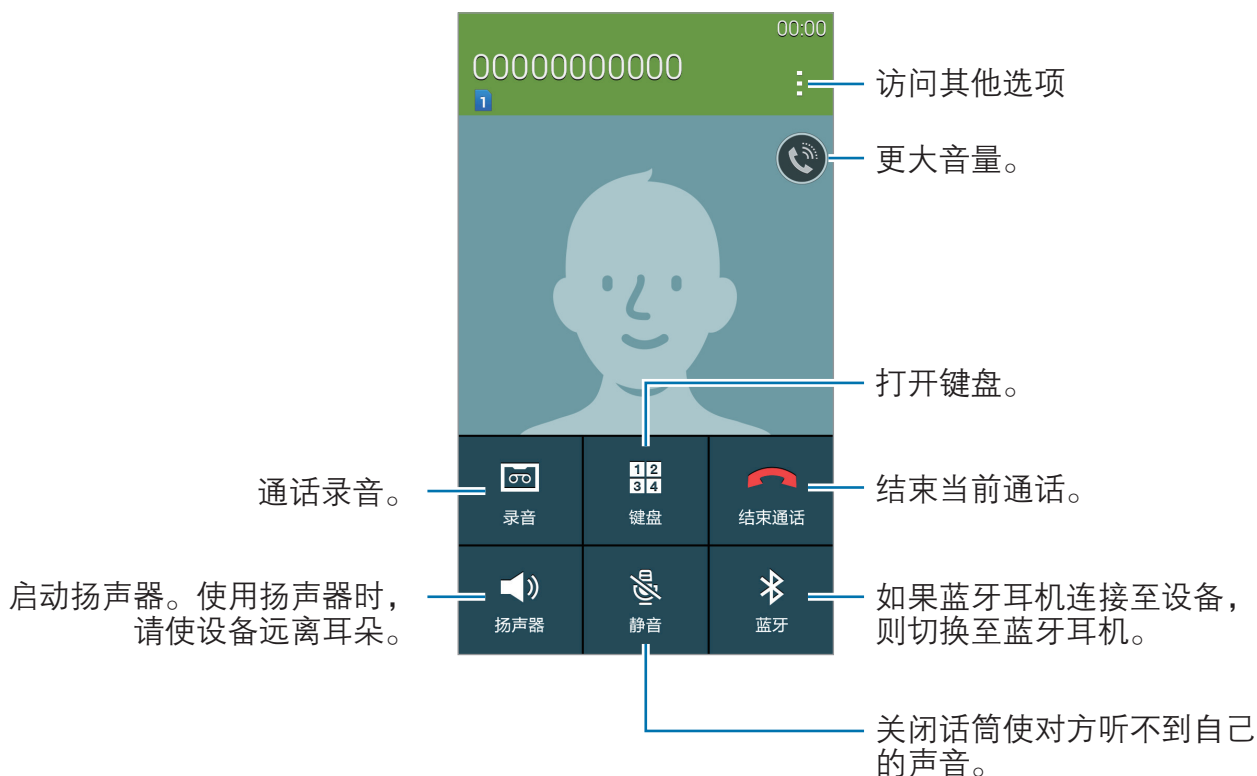

通话时的选项

语音通话期间

可供使用的操作包括：



- **📞**：启用更大音量。
- **录音**：通话期间录制对话。
- **键盘**：打开键盘。
- **结束通话**：结束当前通话。
- **扬声器**：启动或取消扬声器。使用扬声器时，请对准设备顶部的话筒讲话，且不要把设备靠近耳朵。
- **静音**：关闭话筒使对方听不到自己的声音。
- **蓝牙**：如果蓝牙耳机连接至设备，则切换至蓝牙耳机。

-  → **保持**：保持通话。点击**恢复通话**以恢复保持的通话。
-  → **添加通话**：拨打第二通电话。
-  → **联系人**：打开联系人列表。
-  → **备忘录**：创建备忘录。
-  → **信息**：发送信息。
-  → **个性化来电声音**：选择或个性化在连接耳机通话时使用的音质。
-  → **单手操作开启**：选择或个性化在连接耳机通话时使用的音质。
-  → **设定**：更改通话设置。

在通话期间启动应用程序时，通话屏幕的弹出窗口 () 将会出现。在使用应用程序时，您仍可继续手机通话。

如欲移动弹出窗口，将其拖至其他位置。

如欲隐藏弹出窗口，将其点住，然后点击**确定**。

如欲返回通话屏幕，点击弹出窗口。

联系人

添加联系人

从其他设备移动联系人

可以将联系人从其他设备移至您的设备。有关详细信息，请参阅[从之前的设备传输数据](#)。

手动创建联系人

1 在应用程序屏幕上，点击**联系人** → **联系人**。

2 点击 **+** 并输入联系人信息。

- : 添加图像。
- **+** / **-**: 添加或删除联系人字段。

3 点击**保存**。

如欲从键盘向联系人添加电话号码，点击**键盘**，输入号码，然后点击**添加至联系人**。

从黄页创建联系人

可轻松搜索企业，并添加这些企业至您的联系人列表。

1 在应用程序屏幕上，点击**联系人** → **联系人**。

2 点击 **:** → **黄页**，然后在搜索字段中输入数字或字符。设备将自动显示在搜索中标识的企业。

3 选择企业，然后点击**添加到联系人**。

管理联系人

编辑联系人

- 1 在应用程序屏幕上，点击**联系人** → **联系人**。
- 2 选择要编辑的联系人，然后点击 。
- 3 编辑联系人信息或点击**添加其他字段**，以添加更多联系人信息。
- 4 点击**保存**。

删除联系人

选择要删除的联系人，然后点击  → **删除**。

共享联系人

选择要共享的联系人，点击  → **共享名片**，然后选择共享方式。

管理群组

在应用程序屏幕上，点击**联系人** → **联系人**。

点击 。

创建新群组

点击 **+**，输入群组名称，然后点击**保存**。

将联系人添加到群组

选择群组，然后点击 **+**。选择要添加的联系人，然后点击**完成**。

删除群组

点击 **☰** → **选择**，选择用户添加的群组，然后点击 **✕**。

发送信息或电子邮件至群组成员

选择群组，点击 **☰** → **发送信息或电子邮件** → **信息**或**电子邮件**，选择成员，点击**完成**，输入信息，然后点击发送按键。

导入和导出联系人

将联系人从存储服务导入至您的设备或从设备导出至存储服务。

在应用程序屏幕上，点击**联系人** → **联系人**。

点击 **☰** → **设定** → **联系人** → **导入/导出联系人**，然后选择导入或导出选项。

搜索联系人

在应用程序屏幕上，点击**联系人** → **联系人**。

使用以下搜索方法之一：

- 向上或向下滑动联系人列表。
- 沿着联系人右侧的索引拖动手指，以快速滑动列表。
- 点击联系人列表顶部的搜索字段并输入搜索标准。

选择联系人，即可执行以下操作之一：

- ★：添加至收藏。
- 📞：拨打语音电话。
- 📞^{IP}：拨打IP电话。
- ✉️：撰写信息。
- ✉️@：撰写电子邮件。

添加联系人快捷方式至主屏幕

在主屏幕上添加经常通信联系人的快捷方式。

- 1 在应用程序屏幕上，点击**联系人** → **联系人**。
- 2 选择联系人。
- 3 点击 **⋮** → **添加快捷方式至主屏**。

信息和电子邮件

信息

发送信息

发送短信或彩信。



如果在漫游时收发信息，可能会产生其他费用。

- 1 在应用程序屏幕上点击**信息**。
- 2 点击 .
- 3 添加收件人并输入信息。

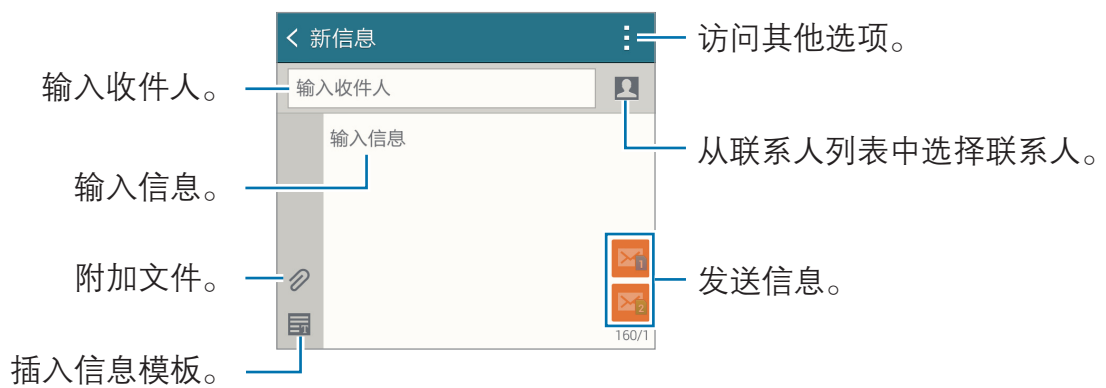

- 4 点击  或  以发送信息。

编写信息时，点击  以使用以下选项之一：

- **添加文本**：在信息中插入联系人信息、信息模板和其他内容。
- **插入笑脸符号**：输入表情符号。
- **添加主题**：输入主题。
- **添加幻灯片**：添加信息幻灯片。
- **定时发送信息**：为要发送的信息指定时间和日期。
- **放弃**：取消编写信息。
- **字体大小**：更改文本字段中文本的字体大小。

定时发送信息

编写信息时，点击  → **定时发送信息**。设置时间和日期，然后点击**完成**。



- 如果设备在预定时间关闭、未连接至网络或网络不稳定，信息将无法发送。
- 此功能基于设备上设置的时间和日期。如果跨越时区或网络未更新该信息，可能会在错误的时间发送信息。

将联系人添加至优先联系人列表

将经常通信的联系人设定为优先联系人。通过从信息列表上选择联系人图标来向其发送信息。

点击**轻敲以添加优先发件人** → **收件箱**或**联系人**，选择要添加的联系人，然后点击**完成**。如欲添加更多联系人，点击 。

如欲从优先列表中移除联系人，点住联系人，然后点击各联系人上的 ，然后点击**完成**。

查看收到的信息

收到的信息会按联系人分组为信息对话。选择联系人以查看此人的信息。



如果在漫游时收发信息，可能会产生其他费用。

查看信息时，点击  以使用以下选项之一：

- **查看联系人：**查看联系人的信息。
- **添加文本：**在信息中插入联系人信息、信息模板和其他内容。
- **添加收件人：**添加将接收信息的收件人。
- **插入笑脸符号：**输入表情符号。
- **查看方式：**更改排序方式。
- **添加主题：**输入主题。
- **添加幻灯片：**添加信息幻灯片。
- **定时发送信息：**设定信息发送的指定时间和日期。
- **复制至卡槽一卡 / 复制至卡槽二卡：**将信息复制到 UIM 或 SIM 卡。
- **添加至优先发件人 / 从优先发件人移除：**添加联系人至优先发件人列表或从中移除联系人。
- **阻止设置：**设置设备以阻止来自联系人的来电或信息。
- **放弃：**取消编写信息。
- **字体大小：**更改文本字段中文本的字体大小。

管理信息

查看信息列表时，点击  并使用以下选项：

- **选择：** 选择信息以应用选项。
- **锁定信息：** 查看已锁定的信息。
- **已阻止的信息：** 查看已阻止的信息。
- **字体大小：** 更改文本字段中文本的字体大小。
- **设定：** 更改信息设置。
- **帮助：** 查看有关发送和管理信息的帮助信息。



电子邮件



设置电子邮件账户

在应用程序屏幕上点击**电子邮件**。

首次打开**电子邮件**时，设置电子邮件账户。

输入电子邮件地址和密码。点击**下一步**设置私人电子邮件账户或点击**手动设置**以设置公司电子邮件账户。在这之后，按照屏幕上的指示完成设置。

如欲设定其他电子邮件账户，点击  → **管理账户** → 。

如果有超过一个电子邮件账户，可以将其中一个设置为默认账户。点击  → **管理账户** →  → **设置默认账户**。

发送邮件

在应用程序屏幕上点击**电子邮件**。

点击屏幕底部的  以编写信息。

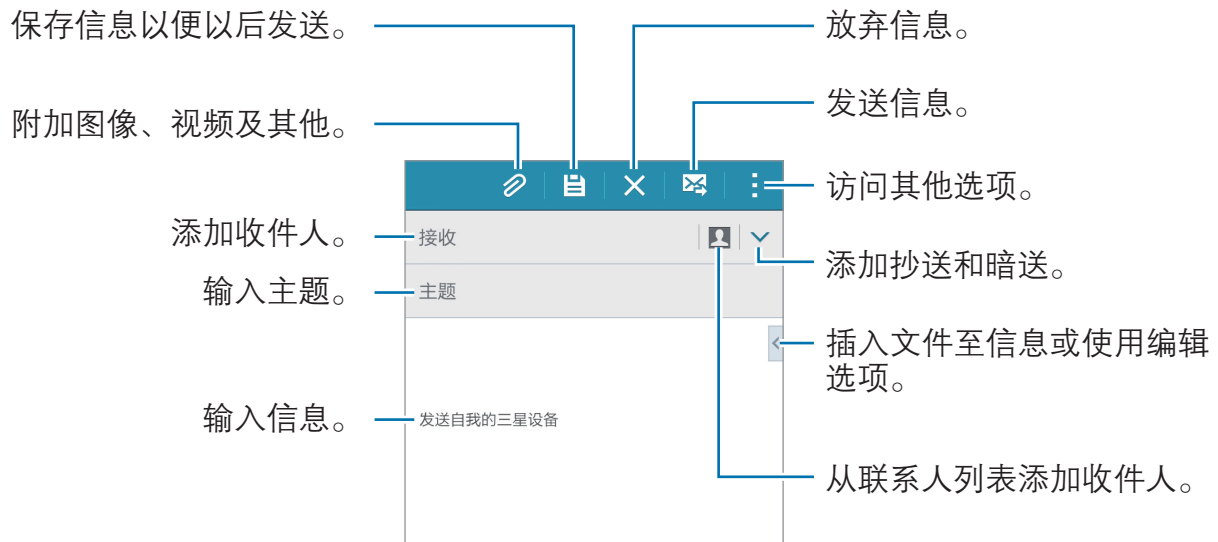

访问附加选项

编写信息时，点击  并访问其他选项。

- **发送电子邮件给自己：** 将信息发送给自己。
- **定时电子邮件：** 在预定时间发送信息。



- 如果设备在预定时间关闭、未连接至网络或网络不稳定，信息将无法发送。
- 此功能基于设备上设置的时间和日期。如果跨越时区或网络未更新该信息，可能会在错误的时间发送信息。

- **优先级：** 选择信息的优先等级。
- **安全选项：** 设置信息的安全选项。

阅读邮件

在应用程序屏幕上点击**电子邮件**。

点击 **☰**，选择要使用的电子邮件账户收取新信息。如欲手动收取新信息，点击 **🔄**。

点击要读取的信息。

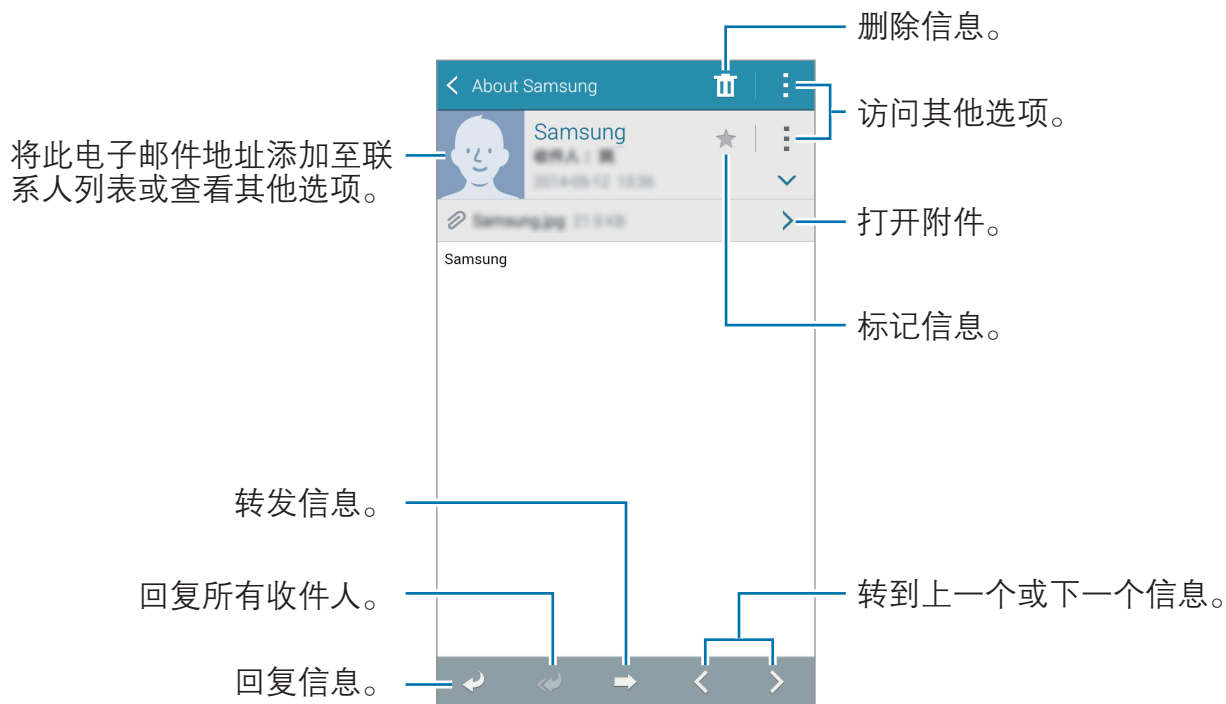

将联系人添加至优先联系人列表

将经常通信的联系人设定为优先联系人。

点击 **☰** → **优先发件人** → **轻敲以添加优先发件人** → **输入电子邮件或联系人**，输入电子邮件地址或选择要添加的联系人，然后点击**确定**或**完成**。





如欲添加更多联系人至优先列表，点击 **+**。

如欲从优先列表移除联系人，点住联系人，在每个联系人上点击 **-**，然后点击**完成**。

照相机

基本拍摄

拍摄照片或录制视频

- 1 在应用程序列表点击**照相机**。
- 2 点击预览屏幕上的图像，此处照相机应已对焦。
- 3 点击  拍摄照片或点击  录制视频。
 - 在屏幕上两指张开进行放大，两指合拢进行缩小。
 - 如欲在录制时从视频捕获图像，点击 。
 - 如欲在录制视频时更改对焦，点击要对焦的位置。如欲聚焦屏幕的中央，点击 。

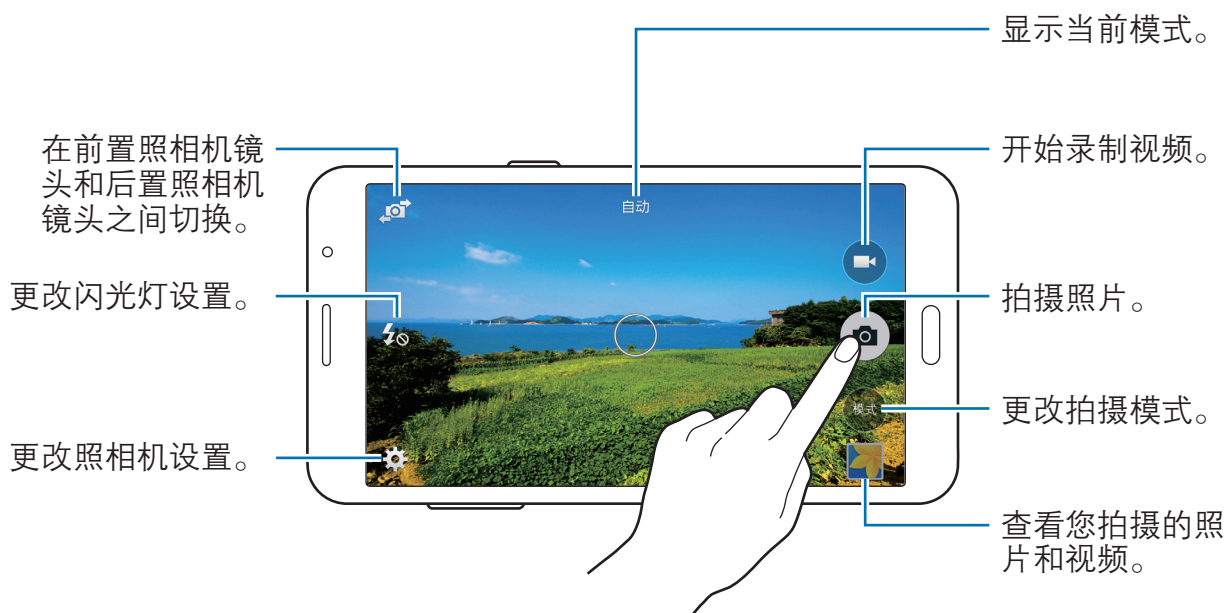

-  在不使用一段时间后，照相机自动关闭。
- 确保镜头清洁。否则，在某些需要高分辨率的模式中，设备可能无法正常工作。

在锁定屏幕上启动照相机

如欲快速拍摄特殊时刻，在锁定屏幕上启动**照相机**。

在锁定屏幕上，点住  拖到大圆外面。如果未显示 ，请打开应用程序屏幕，点击**设定** → **锁定屏幕**，然后勾选**摄像头快捷方式**。



此功能可能无法使用，具体取决于所在的地区或服务提供商。

重新整理照相机快捷方式

可重新整理照相机快捷方式，以轻松快捷地访问预览屏幕。在预览屏幕上点击 。点住某一项目并将其拖至屏幕左侧的列表。

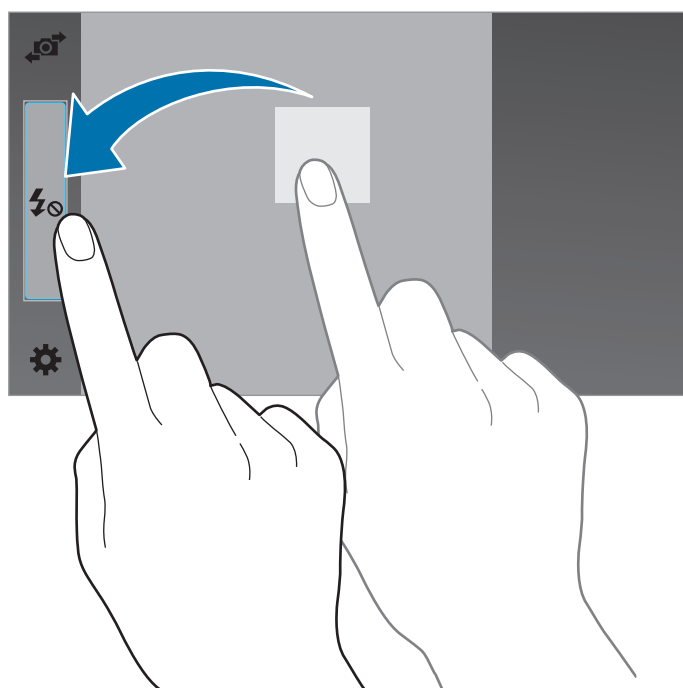

照相机使用规范

- 未经他人允许，请勿拍摄照片或录制视频。
- 请勿在法律禁止的地方拍摄照片或录制视频。
- 请勿在可能侵犯他人隐私的场合拍摄照片或录制视频。

拍摄模式

自动

使用此模式以允许照相机根据周围环境并确定理想的拍照模式。

在应用程序屏幕上，点击**照相机** → **模式** → **自动**。

美肌

使用此模式以在拍照时通过亮化脸部来使图像更柔和。

在应用程序屏幕上，点击**照相机** → **模式** → **美肌**。

拍摄及更多

使用此模式拍摄一系列照片，并通过拍摄模式应用各种效果进行修改。设备在**相册**中以  标记照片。



在此模式中拍照时，缩放功能不可用。

1 在应用程序列表点击**照相机**。







2 点击**模式** → **拍摄及更多**。

3 点击 。

设备拍摄一系列照片，并显示可用的拍摄模式。

4 选择一种拍摄模式并为照片应用效果。

- **最佳照片**：拍摄一系列照片并保存最佳的一张。如欲查看系列中的其他照片，向左或向右滚动。设备推荐最佳照片，并用  标识该照片。

- **面部优选：**同时拍摄多张群组照片并将其合并到一起以创建尽可能最佳的图像。点击每个面部表情上的白框，从屏幕底部显示的姿势中为每个主体选择最佳个人姿势。设备推荐最佳照片，并用  标识该照片。
- **轨迹连拍：**拍摄一系列照片并将其合并到一起以创建一幅表明运动轨迹的图像。通过从屏幕的底部选择更多照片来延长图像中的运动轨迹。如欲编辑选定照片的运动轨迹，点击  并选择照片。点击  以显示拍摄对象的运动轨迹，或点击  以擦除运动轨迹。根据需要编辑照片，然后点击**完成**。
- **橡皮：**擦除不必要的移动对象。点击  以擦除不必要的移动对象。点击  以恢复原始照片。
- **平移拍摄：**向拍摄对象的背景应用效果，使拍摄对象显示为快速移动。点击 **物体** 以选择主体。点击 **运动模糊** 以更改向背景应用的模糊角度。点击 ，围绕大圆圈用手指绘制一个圆圈，以调整模糊角度。如欲调整背景模糊的程度，向左或向右拖动屏幕。

5 完成编辑照片时，点击 。

全景

使用此模式以拍摄多张照片串在一起组合而成的照片。设备在**相册**中以  标记照片。

在应用程序屏幕上，点击**照相机** → **模式** → **全景**。



如欲获得最佳的拍摄效果，请遵循这些提示：

- 朝一个方向缓慢移动照相机。
- 使图像保持在照相机取景器的框架内。
- 避免拍摄背景难以清楚辨认的照片，例如空无一物的天空或单调的墙壁。

连拍

使用此模式拍摄移动主体的一系列照片。

在应用程序屏幕上，点击**照相机** → **模式** → **连拍**。

动画 GIF

使用此模式创建一系列照片的动态照片。

在应用程序屏幕上，点击**照相机** → **模式** → **动画 GIF**。

管理拍摄模式

选择要出现在模式选择屏幕上的拍摄模式。

在应用程序屏幕上，点击**照相机** → **模式** → **管理模式**。

下载拍摄模式

从应用程序商店下载更多拍摄模式。



在应用程序屏幕上，点击**照相机** → **模式** → **下载**。

照相机设置

在应用程序屏幕上，点击**照相机** → 。并非所有以下选项都适用于照相机和摄像机模式。

- **图片大小 / 视频大小**：选择分辨率。分辨率越高，质量越高。但占用内存越多。
- **面部检测**：设置设备识别人脸并帮助您拍摄他们的照片。
- **感光度**：选择 ISO 值。此值用于控制照相机感光度。它以胶片照相机的当量衡量。对静止不动或亮度较高的对象使用较低的值。对快速移动或亮度较低的对象使用较高的值。
- **测光模式**：选择测光方法。此选项用于确定如何计算光线值。**中心重点测光**测量场景中央的背景光线。**点**测量指定位置的光线值。**矩阵**取整个场景的平均值。
- **点击以拍照**：点击预览屏幕上的图像以拍摄照片。
- **录制模式**：更改录制模式。
- **效果**：选择滤镜效果以在拍摄照片或录制视频时使用。
- **闪光灯**：启动或取消闪光灯。
- **计时器**：使用此选项进行延时拍摄。
- **位置标签**：设置设备以将位置标签附加到照片。



- 如欲改善 GPS 信号，请避免在信号受阻的环境下拍摄，如建筑物之间、低洼之处或者天气条件恶劣时。
- 在共享附加了位置标签的照片时，位置信息可能会暴露给其他人。如欲避免这种情况，在查看照片时，点击  → **更多信息** → ，然后点击**位置**下的  以删除位置信息。

- **存储位置：**选择存储位置。
- **查看照片/视频：**设置设备以在拍摄后显示照片或视频。
- **白平衡：**选择适当的白平衡，以使图像具有逼真的颜色范围。此设置专为特定的光照条件设计。这些设置类似于专业照相机中对应于白平衡曝光的热量范围。
- **曝光值：**更改曝光值。此值确定照相机传感器接收的光线量。对于弱光环境，使用较高的曝光。
- **网格线：**当选择主体时，显示取景器向导以帮助构图。
- **音量键：**设置设备以使用音量键来控制快门或缩放功能。
- **语音控制：**设置设备以通过语音命令拍照。
- **帮助：**查看有关使用照相机的帮助信息。
- **重置设置：**重置设置。



可用的选项可能会因使用的模式而异。

相册

查看照片或视频

查看设备上的内容

在应用程序屏幕上，点击**相册**并选择图像或视频。

视频文件在预览缩略图上显示 ▶ 图标。

如欲隐藏或显示功能表栏和预览缩略图，点击屏幕。

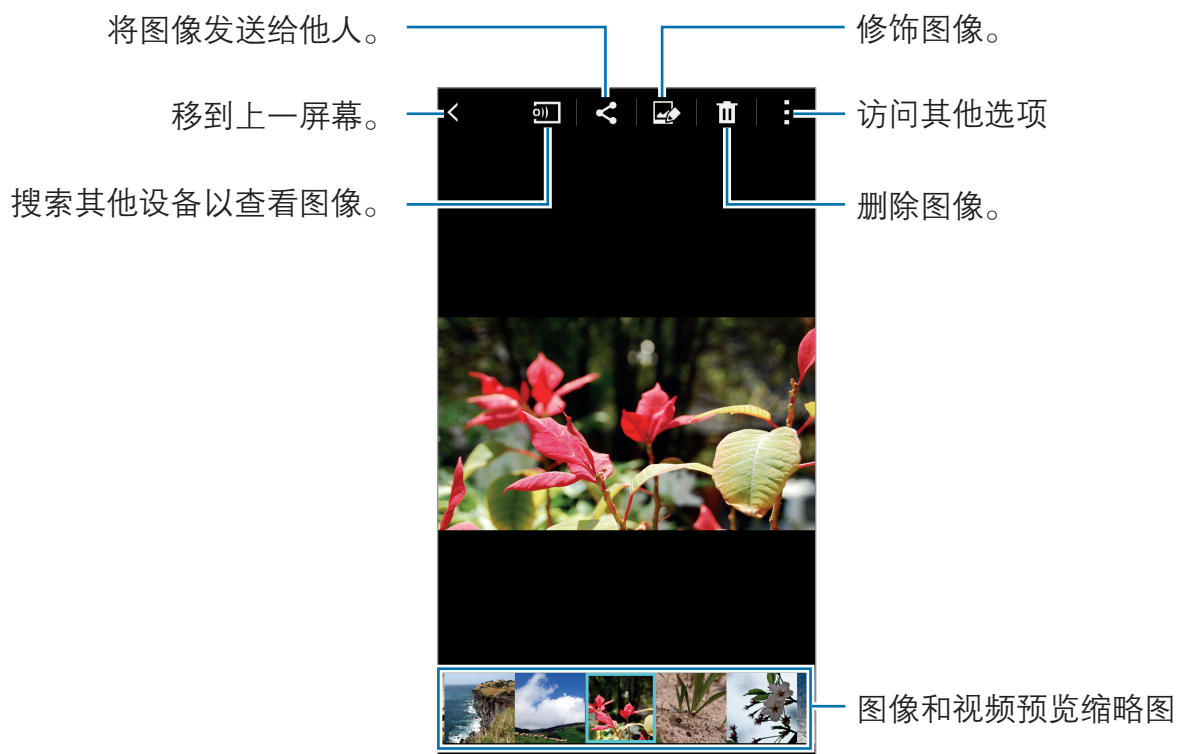

查看存储在其他设备上的内容

搜索存储在其他设备上的照片和视频并在您的设备上进行检查。

在应用程序屏幕上点击**相册**。

访问已注册设备上的内容

如欲使用此功能，登录三星账户。

在相册主屏幕上，点击 **☰**，然后在**已注册设备**中选择要访问内容的设备。可以查看已注册至 Samsung link 的设备上的内容。有关详细信息，请访问 link.samsung.cn。



- 确保已注册的设备打开并连接 WLAN 或移动网络。
- 通过移动网络访问存储在其他设备上的内容可能会产生额外费用。

访问附近设备上的内容

如欲使用此功能，打开应用程序屏幕，点击**设定** → **附近的设备**，然后点击**附近的设备**开关以将其启动。有关更多设置的详情，请参阅[附近的设备](#)。

在相册主屏幕上，点击 **☰**，然后在**附近的设备**中选择要访问内容的设备。可以查看已启动内容共享功能的设备上的照片和视频。

更改排序方式

设备上的图像或视频可以按日期或相册排序。也可按类别，如人物过滤图像和视频。

在应用程序屏幕上，点击**相册** → **☰**，然后选择排序方式。

访问附加选项

在应用程序屏幕上，点击**相册**并选择图像或视频。点击  并使用以下选项。

- **更多信息**：查看更多有关文件的信息。
- **复制到剪贴板**：将文件添加到剪贴板。
- **工作室**：在工作室模式中编辑图像或视频。有关详细信息，请参阅[工作室](#)。
- **向左旋转**：逆时针旋转。
- **向右旋转**：顺时针旋转。
- **裁剪**：裁剪图像。
- **重命名**：重命名文件。
- **幻灯片播放**：开始以幻灯片形式放映当前文件夹中的图像。
- **设定为**：将图像设置为墙纸或联系人图像。
- **打印**：将设备连接到打印机来打印图像。有关详细信息，请参阅[移动打印](#)。
- **设定**：更改相册设置。
- **移动到私密模式**：将文件移至私人文件夹。此选项仅在开启私密模式后显示。有关详细信息，请参阅[私密模式](#)。



可用选项可能因所选文件而异。

如欲从文件列表中选择多个文件，点住一个文件，然后点击其他文件。选择文件后，可同时共享或删除它们，或者点击  以访问其他选项。

相册设定

1 在应用程序屏幕上点击**相册**。

2 点击 **:** → **设定**。

3 使用以下选项：

- **仅通过 WLAN 同步**：设置设备仅在启用 WLAN 连接时才同步内容。
- **标记小帮手**：通过日期和位置等信息标记照片。如欲编辑标签，点击图像上的信息，点击 **✎**，编辑详情，然后点击**完成**。
- **脸部标记**：指定标记至图像中的脸孔。检测到脸部时，脸部周围将会出现一个白框。选择脸部，点击**添加名称**，然后选择联系人以标识脸部标记。脸部标记出现在图像上时，点击即可访问各种选项，例如呼叫或发送信息给此人。



使用**脸部标记**时，取决于脸部角度、脸型大小、肤色、脸部表情、光线条件或主体佩戴的饰品，人脸识别可能失败。

工作室

相片工作室

应用各种效果以编辑图像。

- 1 在应用程序屏幕上点击**工作室**。
- 2 点击**相片工作室**。
- 3 选择欲编辑的图像。
- 4 应用各种效果以编辑图像。



- 5 完成编辑图像时，点击**完成** → **白**。

6 选择保存选项，然后点击**保存**。

编辑的照片保存在 **Studio** 文件夹中。如欲打开文件夹，点击**相册** → **☰** → **相册** → **Studio**。

拼贴画制作工具

将多幅图像组合在一起，以创建拼图。

- 1 在应用程序屏幕上点击**工作室**。
- 2 点击**拼贴画制作工具**。
- 3 选择要合成的图像，然后点击**完成**。
- 4 应用各种效果以编辑图像。



5 完成编辑图像时，点击 **☑**。

编辑的图像保存在 **Studio** 文件夹中。如欲打开文件夹，点击**相册** → **☰** → **相册** → **Studio**。

拍摄及更多

向已拍摄的图像应用各种效果。



仅可选择以拍摄及更多模式拍摄的照片。

- 1 在应用程序屏幕上点击**工作室**。
- 2 点击**拍摄及更多**。
- 3 选择欲编辑的图像。
- 4 应用各种效果以编辑图像。



- 5 完成编辑图像时，点击

编辑的图像保存在 **Studio** 文件夹中。如欲打开文件夹，点击**相册** → → **相册** → **Studio**。

视频剪辑器

修剪视频片段。

- 1 在应用程序屏幕上点击**工作室**。
- 2 点击**视频剪辑器**。
- 3 选择要编辑的视频。
- 4 将起始括板移至所需的起点，将终止括板移至所需的终点，点击**完成**。

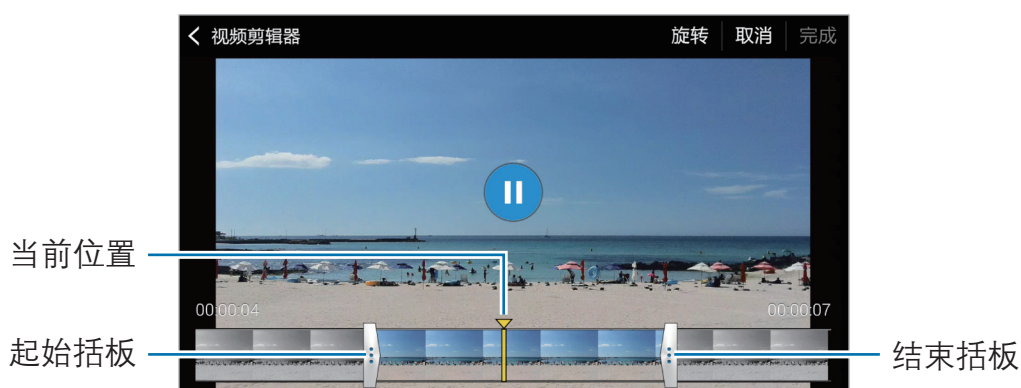

- 5 输入文件名，然后点击**保存**以保存视频。

多媒体

音乐

播放音乐

在应用程序屏幕上点击**音乐**。

选择音乐类别，然后选择要播放的歌曲。

搜索其他设备以播放文件。

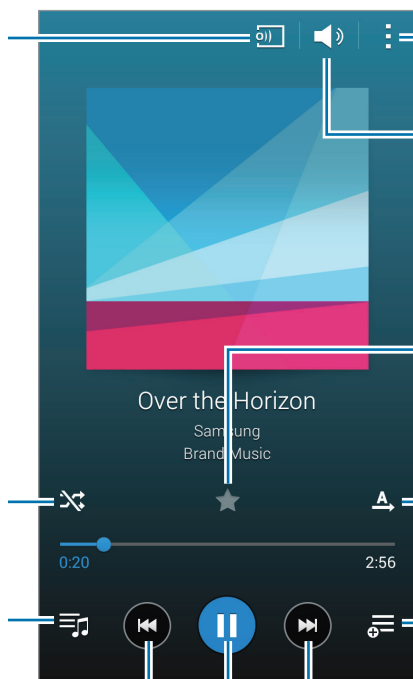

访问其他选项

调整音量。

将文件设置为自己喜爱的歌曲。

更改重放模式。

向播放列表添加歌曲。

跳至下一首歌曲。点住向前快进。

暂停或继续播放。

打开随机播放。

打开播放列表。

跳至上一首歌曲。点住向后快退。

如欲以均衡的音量级别收听歌曲，点击 **:** → **设定**，然后勾选**智能音量**。



启动**智能音量**时，发出的音量可能会比设备的音量级别更响。小心不要长期使用过响的声音以免损害您的听力。



某些文件可能无法启动**智能音量**。

查看推荐歌曲的列表

如欲根据当前播放的歌曲查看推荐歌曲的列表，旋转设备进入横屏模式。

将歌曲设置为铃声或闹铃声

如欲将当前播放的歌曲设置为铃声或闹铃，点击 **:** → **设定为**，选择选项，然后点击**完成**。

创建播放列表

创建自己的音乐合集。

在应用程序屏幕上点击**音乐**。

点击**播放列表** → **:** → **创建播放列表**。输入标题并点击**确定**。点击 **+**，选择要包括的歌曲，然后点击**完成**。

如欲将当前播放的歌曲添加到播放列表，点击 **☰**，然后选择播放列表。

按基调播放音乐

使用此功能播放适合您心情的音乐。

在应用程序屏幕上点击**音乐**。

点击 **：** → **音乐广场**。歌曲将自动按心情分类。点击心情单元格或拖动多个单元格，以收听单元格中的音乐。



歌曲类别基于有关歌曲的可用信息。有些歌曲可能不会归类到心情单元格中。

播放存储在其他设备上的音乐

搜索存储在其他设备上的音乐并在您的设备上播放。

在应用程序屏幕上点击**音乐**。

访问已注册设备上的音乐

如欲使用此功能，登录三星账户。

在音乐主屏幕上，点击**设备**，然后在**已注册设备**中选择要访问和播放音乐的设备。可以播放已注册至 Samsung link 的设备上的歌曲。有关详细信息，请访问 link.samsung.cn。



- 确保已注册的设备打开并连接 WLAN 或移动网络。
- 通过移动网络访问存储在其他设备上的内容可能会产生额外费用。

访问附近设备上的音乐

如欲使用此功能，打开应用程序屏幕，点击**设定** → **附近的设备**，然后点击**附近的设备**开关以将其启动。有关更多设置的详情，请参阅**附近的设备**。

在音乐主屏幕上，点击**设备**，然后在**附近的设备**中选择要访问和播放音乐的设备。可以通过启动内容共享功能播放设备上的歌曲。

视频

播放视频

在应用程序屏幕上点击**视频**。

选择要播放的视频。

搜索其他设备以播放文件。

调整音量。

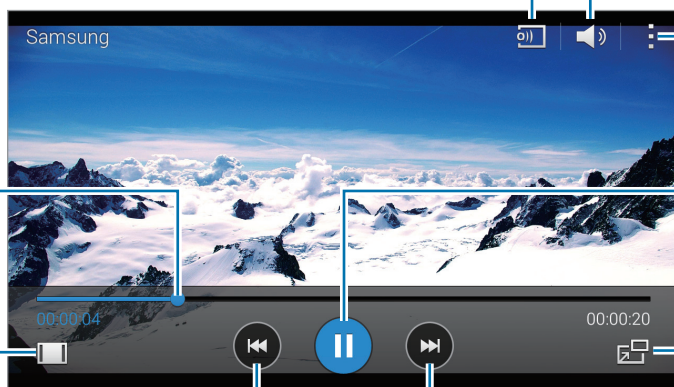

访问其他选项

拖动横条快进或快退。

暂停或继续播放。

更改屏幕比例。

切换至弹出视频播放器。

跳至上一个视频。
点住向后快退。

跳至下一个视频。
点住向前快进。

如欲自定义控制面板位置，在播放期间，点击 **⋮** → **设定**，勾选**迷你控制器**，然后点击**关闭**。然后，点击 **◀** 或 **▶**，将控制面板移至屏幕的任一侧。



此功能仅在横屏模式下可用。

使用弹出式视频播放器

使用此功能以在不关闭视频播放器的情况下使用其他应用程序。观看视频时，点击  以使用弹出式视频播放器。

两指在屏幕上张开可放大播放器，合拢可缩小。如欲移动播放器，将播放器点住并拖至其他位置。

截取图像

如欲使用此功能，在播放期间，点击  → **设定**，勾选**截图**，然后点击**关闭**。

点击  以在播放期间从视频截取图像。

共享或删除视频

在应用程序屏幕上点击**视频**。

点住视频，点击 ，然后选择一种共享方式。

点击  → **选择**，选择视频，然后点击 。

编辑视频

在应用程序屏幕上点击**视频**。

选择视频，点击  → **工作室** → **视频剪辑器**。将起始括板移至所需的起点，将终止括板移至所需的终点，点击**完成**，输入文件名，然后点击**保存**以保存视频。

播放存储在其他设备上的视频

搜索存储在其他设备中的视频并在您的设备上播放。

在应用程序屏幕上点击**视频**。

访问已注册设备上的视频

如欲使用此功能，登录三星账户。

在视频主屏幕上，点击**设备**，然后在**已注册设备**中选择要访问和播放视频的设备。可以播放已注册至 Samsung link 的设备上的视频。有关详细信息，请访问 link.samsung.cn。



- 确保已注册的设备打开并连接 WLAN 或移动网络。
- 通过移动网络访问存储在其他设备上的内容可能会产生额外费用。

访问附近设备上的视频

如欲使用此功能，打开应用程序屏幕，点击**设定** → **附近的设备**，然后点击**附近的设备**开关以将其启动。有关更多设置的详情，请参阅[附近的设备](#)。

在视频主屏幕上，点击**设备**，然后在**附近设备**中选择要访问和播放视频的设备。可以播放已启动内容共享功能的设备上的视频。

安全功能

紧急模式

关于紧急模式

在紧急情况下，使用此模式以延长设备的待机时间。启动此模式后，由于限制了部分功能，因此屏幕亮度将会降低，且电池消耗也会减少。也可开启闪光灯、发出警报并通过信息向他人发送位置信息。

启动紧急模式

按住电源键，然后点击**紧急模式**。或者，也可在应用程序屏幕上，点击**设定** → **安全助理** → **紧急模式**，然后点击**紧急模式**开关以将其启动。



- 如果未插入 SIM / UIM 卡、没有可连接的网络或网络不支持时，您的设备可能无法拨打紧急电话。
- 预计最长待机时间表示在不使用设备的情况下电池电量耗尽前剩余的时间。待机时间可能因您的设备设置和操作条件而异。

停用紧急模式

如欲取消紧急模式，按住电源键，然后点击**紧急模式**。或者，也可点击 **⋮** → **禁用紧急模式**。紧急模式已停用。

求助信息

关于求助信息

可预先设定在紧急情况下向其发送信息的联系人。可以通过快速按下电源键三次来向主要联系人发送信息。

在应用程序屏幕上，点击**设定** → **安全助理**。

添加主要联系人

- 1 在应用程序屏幕上，点击**设定** → **安全助理**。
- 2 点击**管理主要联系人** → **创建主要联系人**。
- 3 点击**新建联系人**，然后输入联系人信息或点击**从联系人选择**以将现有联系人添加为主要联系人。

设置求助信息

在应用程序屏幕上，点击**设定** → **安全助理** → **发送求救信息**，然后点击**发送求救信息**开关以将其启动。选择要包括在求助信息中的内容。

发送求助信息

在紧急情形中，快速按下电源键三次。设备将向主要联系人发送信息。信息包括位置信息。

恶劣天气通知 (地理资讯中心)

关于恶劣天气通知 (地理资讯中心)

使用此功能以接收有关您当前位置附近恶劣天气状况的通知。



- 此功能可确定您的位置并在您所在区域发生恶劣天气状况时向您提供相关信息。提供的信息可能因您当前位置的服务提供商而异。
如欲查看有关恶劣天气状况的信息，以及提供这些信息的地区和语言详情，请访问 www.samsung.com/geonews。
- 如欲接收恶劣天气通知，将设备连接至 WLAN 或移动网络。
- 此功能可能无法使用，具体取决于所在的地区或服务提供商。

接收通知

在应用程序屏幕上，点击**设定** → **安全助理** → **地理资讯中心**，然后点击**地理资讯中心**开关以将其启动。

警告通知

勾选**地质新闻通知弹出窗口**。

如果天气状况糟糕，设备将会在弹出窗口中显示通知。可从弹出窗口中向预先设定的联系人拨打紧急通话或发送紧急信息。

观看通知

较轻恶劣天气状况的通知将出现在屏幕顶部的状态栏中。提供的信息将在**地理资讯中心**小组件中显示。

使用地理资讯中心小组件

可在**地理资讯中心**小组件中查看您当前的位置与您所在地区有关恶劣天气状况的信息。

如欲将其添加至主屏幕，打开主屏幕，点住空白区域，点击**小组件**，点住**地理资讯中心**小组件，然后将其拖至主屏幕。

在主屏幕上点击**地理资讯中心**小组件。



实用应用程序和功能

S 搜索

使用此应用程序以搜索设备上的内容。可以应用各种过滤器并查看搜索历史记录。打开通知面板，然后点击 **S 搜索**。

搜索内容

点击搜索字段并输入关键字，或点击  并说出关键字。

如欲获取更精确的结果，点击 ，在搜索字段下方应用过滤器。

可以使用可用过滤器来设定搜索参数或选择搜索类别。点击  → **设定** → **选择过滤器** 或 **选择搜寻类别**。

管理搜索历史记录

可以查看或删除过去的搜索。选择以前的搜索项目以重新执行搜索。

如欲删除搜索历史记录，点击  → **设定** → **删除历史记录**，选择搜索关键字，然后点击 **完成**。

如欲将设备设置为不保存搜索历史记录，点击  → **设定**，然后取消选择 **保存搜索历史记录**。

S 日历

启动 S 日历

使用此应用程序以管理事件和任务。

在应用程序屏幕上点击 **S 日历**。



点击：并使用以下图标：

- **转到**：移至指定日期。
- **删除**：删除事件或任务。
- **搜索**：搜索事件或任务。
- **日历**：选择要显示的日历。
- **同步**：与您的账户同步事件和任务。
- **设定**：更改 S 日历的设置。

创建事件或任务

- 1 在应用程序屏幕上点击 **S 日历**。
- 2 点击 **+**。或者，也可选择其中没有事件或任务的日期，然后再次点击日期。如果日期中已有保存的事件或任务，点击该日期，然后点击 **+**。
- 3 选择事件或任务并输入详情。
 - **添加事件**：设定事件的开始和结束日期。可设定可选重复设定。
 - **添加任务**：在指定日期上添加待办任务。可设定可选优先设定。



- 4 点击**保存**以保存事件或任务。

删除事件或任务

在应用程序屏幕上点击 **S 日历**。

如欲删除事件或任务，点击 **⋮** → **删除**，选择事件或任务，然后点击 **完成** → **确定**。

如欲在查看事件或任务时将其删除，点击 **✕** → **确定**。

如欲将任务标记为已完成，点击其中有任务的日期，然后勾选已完成的任务。

共享事件或任务

在应用程序屏幕上点击 **S 日历**。

如欲在查看事件或任务时进行共享，点击 **⋮** → **共享通过**，然后选择共享方式。

S Voice

关于 S Voice

使用此应用程序以通过语音命令设备执行各种功能。

在应用程序屏幕上点击 **S Voice**。或者，也可以按下主屏幕键两次。

如欲通过按下主屏幕键来取消访问，点击 **⋮** → **设定**，然后取消选择**通过主页键打开**。



此应用程序可能无法使用，具体取决于所在的地区或服务提供商。

设置语言

点击 **⋮** → **设定** → **语言**，然后选择语言。



所选语言仅应用至 **S Voice**，而不会应用至设备上显示的语言。

使用 S Voice

启动 **S Voice** 时，设备启动语音识别，此时话筒图示将变成红色。

说出语音命令。

如果说出语音命令并被设备识别，屏幕底部上的话筒图标将闪烁绿色。然后，设备执行命令。

增强语音识别的提示：

- 话音清晰。
- 在安静的地方讲话。
- 请勿使用冒犯性言语或俚语。
- 不要以方言口音讲话。

取决于您的环境或讲话的方式，设备可能无法识别您的命令或可能执行不必要的命令。

在待机模式下唤醒 S Voice

如果 S Voice 在一段时间内未使用，将会自动切换至待机模式。

点击话筒图标或者对设备说“Hi Galaxy”以恢复语音识别。

更改唤醒命令

可从“Hi Galaxy”中更改唤醒命令。唤醒命令用于在设备处于待机模式时启用 **S Voice**。

点击：**→ 设定 → 语音唤醒 → 设置唤醒命令。**

时钟

闹钟

在应用程序屏幕上，点击**时钟** → **闹钟**。

设置闹钟

在闹钟列表中点击 **+**，设置闹钟时间，选择闹钟将重复的日子，设置其他各种闹钟选项，然后点击**保存**。如欲启动或取消闹钟，在闹钟列表中点击闹钟旁边的 。

- **多睡一会**：设置预设时间后闹钟重复闹响的间隔及次数。
- **智能闹钟**：设置智能闹钟的时间和音调。智能闹钟会在预设的闹钟按时响起之前开始以低音量响几分钟。智能闹钟的音量会逐渐增加，直至您将其关闭或预设的闹钟响起。



自动闹响功能可在设备关机时于指定时间响起闹钟。如欲打开自动闹响功能，点击 **:** → **闹钟前开机**。如果通过卸下电池来关闭设备，闹钟将可能不会闹响。

停止闹钟

点住 **×** 拖到大圆以外以停止闹钟。如果之前已启用再响选项，点住 **ZZ** 拖到大圆外面以在指定时间长度后重新响起闹钟。

删除闹钟

点击 **:** → **删除**，选择闹钟，然后点击**完成**。

世界时间

在应用程序屏幕上，点击**时钟** → **世界时间**。

创建时钟

点击 **+** 并输入城市名称或从城市列表中选择城市。

如欲应用夏令时，点住时钟，然后点击 。

删除时钟

点击  → **删除**，选择时钟，然后点击**完成**。

秒表

在应用程序屏幕上，点击**时钟** → **秒表**。

点击**开始**为事件计时。点击**计时**记录单圈用时。

点击**停止**以停止计时。如欲清除圈数，点击**重置**。

如欲将设备设置为在分圈计时期间调暗屏幕，点击  → **设定** → **保持屏幕暗淡**。

定时器

在应用程序屏幕上，点击**时钟** → **定时器**。

设置持续时间，然后点击**开始**。

定时器时间到时，点住  拖到大圆以外。

如欲更改闹铃设置，点击  → **设定**。

计算器

使用此应用程序进行简单或复杂计算。

在应用程序屏幕上点击**计算器**。

旋转设备进入横向模式以显示科学计算器。如果**屏幕旋转**关闭，点击 **☰** → **科学计算器**。

如欲设置计算器以方便单手使用，点击 **☰** → **单手操作开启**。

如欲查看计算历史记录，点击 **∨** **隐藏键盘**。

如欲清除历史记录，点击 **∨** → **清除历史记录**。

备忘录

使用此应用程序以按类别创建并组织备忘录。

在应用程序屏幕上点击**备忘录**。

撰写备忘录

在备忘录列表上点击 **+** 并输入备忘录。编写备忘录时，使用以下选项：

- **☰**：创建或设置类别。
- **🖼️**：插入图像。
- **🎤**：建立录音并插入。

如欲保存备忘录，点击**保存**。

如欲编辑备忘录，点击备忘录，然后点击备忘录的内容。

搜索备忘录

在备忘录列表上点击 **🔍**，然后输入关键字以搜索包含该关键字的备忘录。

添加和管理类别

创建类别以排序和管理备忘录。

在备忘录列表上，点击  → **管理类别**。

如欲添加新类别，点击 ，输入类别名称，然后点击**确定**。

如欲删除类别，点击类别旁边的 。

如欲重命名类别，点住类别名称，输入类别的新名称，然后点击**确定**。

如欲更改类别顺序，点住类别旁边的  并将其向上或向下拖动至其他位置。

访问附加选项

可以在查看备忘录时访问备忘录列表上的其他选项。

在备忘录列表上，点击  并使用以下选项：

- **选择**：选择备忘录以应用选项。
- **删除**：删除备忘录。
- **账户**：与您的三星账户同步备忘录。
- **关于该服务**：查看备忘录信息。

查看备忘录时，点击  并使用以下选项：

- **删除**：删除备忘录。
- **共享通过**：与他人共享备忘录。
- **打印**：将设备连接到打印机来打印备忘录。有关详细信息，请参阅[移动打印](#)。

录音机

录制语音备忘录

在应用程序屏幕上点击**录音机**。

点击  开始录制。对准话筒讲话。点击  暂停录制。如欲取消录制，点击 。点击  完成录制。

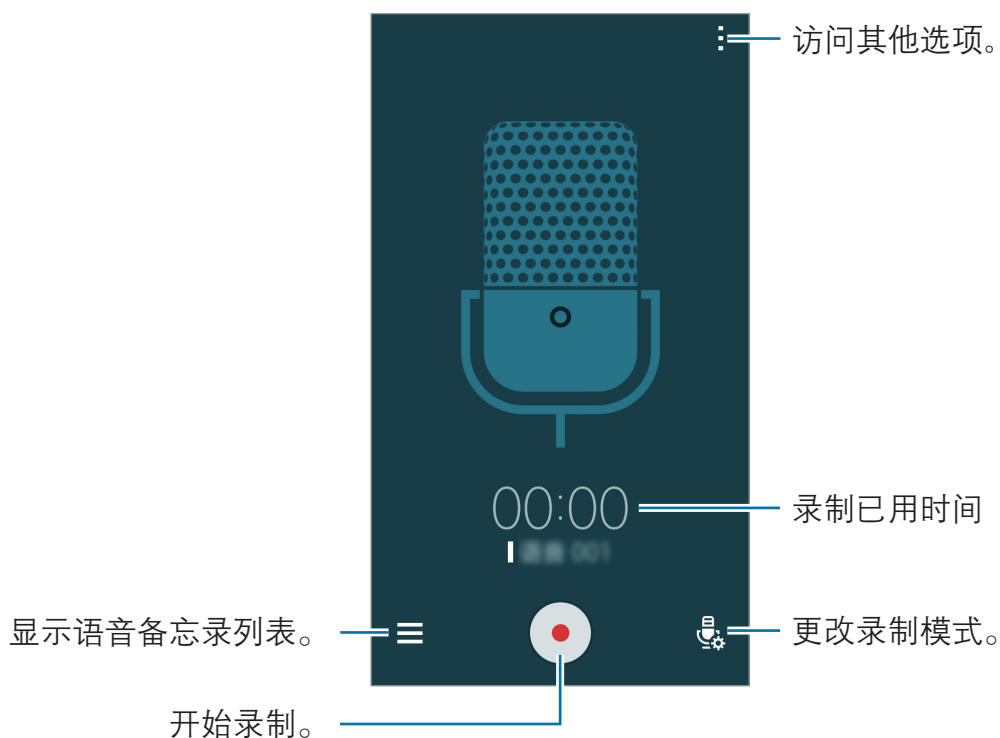

录制语音备忘录时，点击  以插入书签。



如欲将设备设置为消除背景噪音，点击  → **设定**，然后勾选**降噪**。

保存带扩展文件名标签的文件

保存语音备忘录时向文件名添加上下文标签，如位置和日期。

点击  → **设定**，然后勾选**扩展文件名**。此时，设备向文件名添加录制日期。如欲添加语音备忘录的录制位置，点击  → **设定**，然后勾选**位置标签**。

播放语音备忘录

在应用程序屏幕上点击**录音机**。

点击 **☰** 并选择要播放的语音备忘录。

- **✂**：裁剪语音备忘录。
- **↺**：设置一部分语音备忘录以使其循环播放。
- **x1.0**：调整播放速度。
- **🔊**：跳过语音备忘录中的静音部分。
- **🚩**：在语音备忘录中插入书签。
- **⏸ / ▶**：暂停或继续播放。
- **⏮ / ⏭**：跳至上一个或下一个语音备忘录。

使用书签列表

可以通过书签在语音备忘录中标记特定的点。在语音备忘录上，每个书签均以一个书签图标标记。

如欲在播放语音备忘录时查看书签详情，点击 **⋮** → **书签**。从书签列表选择书签以从该位置播放语音备忘录。

管理语音备忘录

在应用程序屏幕上，点击**录音机** → **☰**。

点击 **🔍** 以搜索语音备忘录。

点击 **🗑** 以删除语音备忘录。

点击 **⋮** 并选择以下选项之一：

- **选择**：选择语音备忘录以应用选项。
- **排序方式**：按日期、名称或类别排列备忘录。
- **按类别过滤**：查看按类别过滤的备忘录。
- **编辑类别**：添加、删除或重命名类别。
- **设定**：更改录音机设置。

重命名语音备忘录

点住语音备忘录，点击  → **重命名**，输入语音备忘录的新名称，然后点击**确定**。

管理类别

点击  → **编辑类别** → **+**，输入类别名称，选择颜色，然后点击**完成**。

如欲更改或指定语音备忘录类别，在语音备忘录的列表中，点住语音备忘录。然后，点击  → **更改类别**，然后选择类别。

如欲按类别过滤语音备忘录，点击  → **按类别过滤**，然后选择类别。

放大预览

使用此小组件以通过后置照相机镜头放大文本或对象。

如欲将其添加至主屏幕，打开主屏幕，点住空白区域，点击**小组件**，点住**放大预览**小组件，然后将其拖至主屏幕。

在主屏幕上点击**放大预览**小组件。

点击 **+** 或 **-** 以调整放大倍率。

如欲聚焦屏幕的中央，点击 。也可通过点击想要对焦的位置来手动调整对焦。

如欲打开闪光灯以在黑暗条件下查看文本或对象，点击 。

如欲拍摄文本或对象，点击 。

Flipboard

使用此应用程序以个性化的杂志形式查看实时社交网络更新和新闻。

在应用程序屏幕上点击 **Flipboard**。



此应用程序可能无法使用，具体取决于所在的地区或服务提供商。

首次启动此应用程序或在执行数据重置后重新启动时，按照屏幕提示以完成设置。

在 Flipboard 主屏幕上，从各种新闻文章和订阅中选择。

编辑订阅

在 Flipboard 主屏幕上，点击  → **我的 Flipboard** 以查看您的订阅。

如欲删除订阅或更改其位置，点住项目。然后，将项目拖至回收站或新位置。

如欲添加更多订阅，点击 ，选择**发掘更多精彩**下的订阅，然后点击 。

创建个性化杂志

通过创建您的专属杂志保存各种内容以稍后阅读或与他人共享。

阅读内容时，点击  以创建杂志。可以创建新杂志或保存所选内容至现有杂志。

如欲查看您的杂志，点击  → **我的 Flipboard**。



如欲查看帮助信息，点击  → **我的 Flipboard** →  → **帮助与反馈**。
有关详细信息，可以访问 Flipboard 网站。

Hancom Office 2014

关于 Hancom Office 2014

使用此应用程序以编辑各种格式的文档，包括电子表格和演示文稿。

在应用程序屏幕上点击 **Hancom Office 2014**。



此应用程序可能无法使用，具体取决于所在的地区或服务提供商。

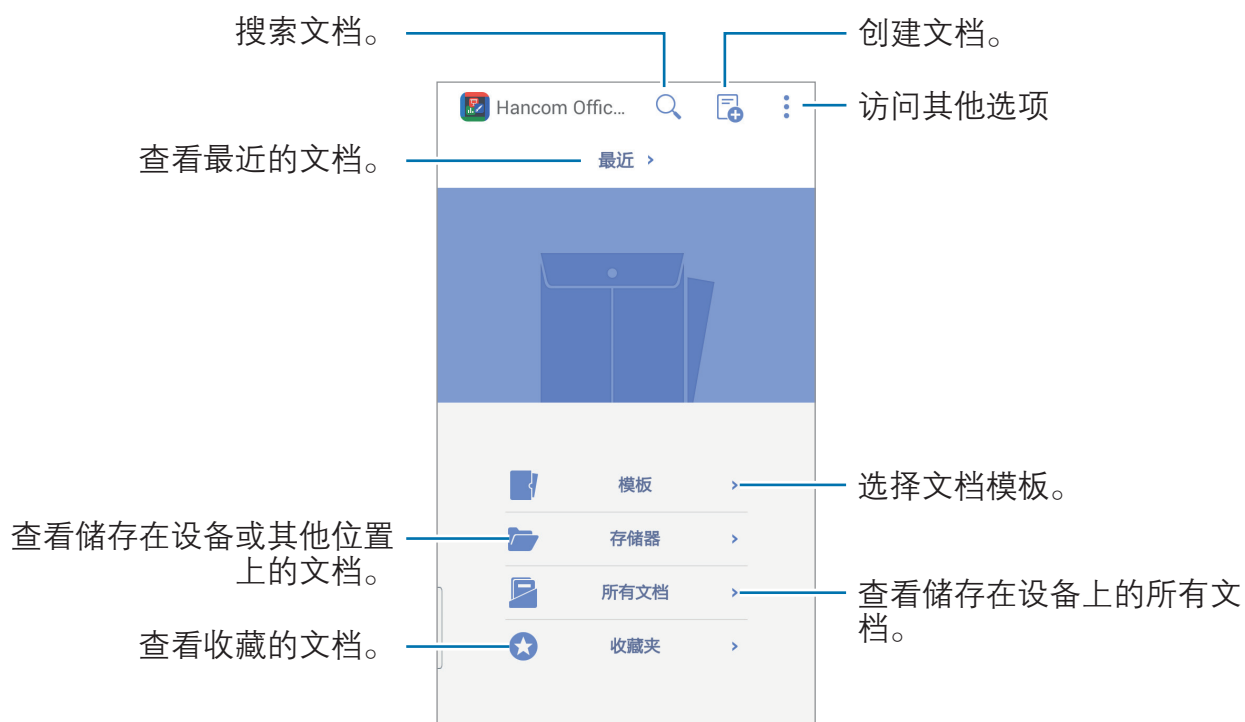

创建文档

在应用程序屏幕上点击 **Hancom Office 2014**。

点击  然后选择文档类型。或者点击**模板**并选择一个模板。

使用屏幕顶部的编辑工具栏编辑文档。

如欲保存文档，点击  → **保存**，输入文件名，选择文件类型，选择要保存文档的文件夹，然后点击**确定**。

阅读文档

在应用程序屏幕上点击 **Hancom Office 2014**。

点击**最近**或**所有文档**，然后选择要打开的文件。

点击  查看更多选项。

三星礼包

使用此应用程序浏览和下载三星精心收集的应用程序。

在应用程序屏幕上点击**三星礼包**。

与其他设备连接

蓝牙

关于蓝牙

蓝牙可在近距离的两个设备之间建立直接的无线连接。使用蓝牙与其他设备交换数据或媒体文件。



- 对于通过蓝牙收发数据时的数据丢失、拦截或误用，三星概不负责。
- 分享和接收数据时，请务必确保相应设备采取了适当的安全措施，并且是可信任的设备。如果设备之间存在障碍，有效距离可能会缩短。
- 某些设备，尤其是未经测试或未经 Bluetooth SIG 审批的设备，可能与设备不兼容。
- 不得将蓝牙功能用于非法目的（例如出于商业目的非法翻印文件或非法窃听）。

对于因非法使用蓝牙功能而造成的后果，三星概不负责。

与其他蓝牙设备配对

- 1 在应用程序屏幕上，点击**设定** → **蓝牙**，点击**蓝牙**开关以将其启动，然后点击**扫描**。

此时，检测到的设备即会列出。

如欲将设备设置为对其他设备可见，点击设备名称。

2 选择要配对的设备。

如果您的其他设备之前已与本设备配对，点击设备名称，无需确认自动生成的密码。

如果想要配对的设备不在列表中，请求设备打开其可见性选项。

3 在两个设备上接受蓝牙授权请求进行确认。

发送和接收数据

许多应用程序均支持通过蓝牙传输数据。可与其他蓝牙设备共享数据，如联系人或媒体文件。以下操作是向另一设备发送图像的示例。

发送图像

1 在应用程序屏幕上，点击**相册**。

2 选择图像。

3 点击  **蓝牙**，然后选择目标设备以传输图像。

如果想要配对的设备不在列表中，请求设备打开其可见性选项。或者，将您的设备设置为对其他设备可见。

4 在其他设备上接受蓝牙授权请求。

接收图像

当另一台设备向您发送图像时，接受蓝牙授权请求。收到的图像将保存在**相册** → **Download** 文件夹中。

取消蓝牙设备的配对



- 1 在应用程序屏幕上，点击**设定** → **蓝牙**。
此时，设备将在列表中显示已配对设备。
- 2 点击设备名称旁边的 。
- 3 点击**取消配对**。

WLAN直连

关于 WLAN 直连

WLAN 直连可通过 WLAN 网络直接连接设备，而无需使用接入点。

连接至其他设备

- 1 在应用程序屏幕上，点击**设定** → **WLAN**，然后向右拖动 **WLAN** 开关以将其启动。
- 2 点击  → **WLAN直连**。
此时，检测到的设备即会列出。
- 3 选择要连接的设备。
如欲连接至多个设备，点击  → **多连接**。
如欲更改设备名称，点击  → **重命名设备**。
- 4 在其他设备上接受 WLAN 直连授权请求进行确认。

发送和接收数据

可与其他设备共享数据，如联系人或媒体文件。以下操作是向另一设备发送图像的示例。

发送图像

- 1 在应用程序屏幕上，点击**相册**。
- 2 选择图像。
- 3 点击  → **WLAN直连**，然后选择目标设备以传输图像。
- 4 在其他设备上接受 WLAN 直连授权请求。

接收图像

当另一台设备向您发送图像时，接受 WLAN 直连授权请求。收到的图像将保存在 **相册** → **Download** 文件夹中。

编辑设备连接

- 1 在应用程序屏幕上，点击**设定** → **WLAN**。
- 2 点击  → **WLAN直连**。
此时，设备将在列表中显示已连接设备。
- 3 点击**结束连接** → **确定**以断开设备连接。

NFC

关于 NFC

设备允许您读取包含有关产品信息的近距离无线通讯 (NFC) 标签。下载所需的应用程序后，也可使用此功能来付款或购买车票或活动门票。

 电池包含内置 NFC 天线。小心握住电池以免损坏 NFC 天线。

使用 NFC 功能

使用 NFC 功能以向其他设备发送图像或联系人，以及阅读 NFC 标签上的产品信息。如果插入具有付款功能的 UIM 或 SIM 卡，则可使用此设备方便地进行付款。在应用程序屏幕上，点击**设定** → **NFC**，然后点击 **NFC** 开关以将其启动。或者，也可打开快速设置面板，然后点击 **NFC** 以将其启动。

将设备背面的 NFC 天线区域靠近 NFC 标签。该标签的信息将会出现。

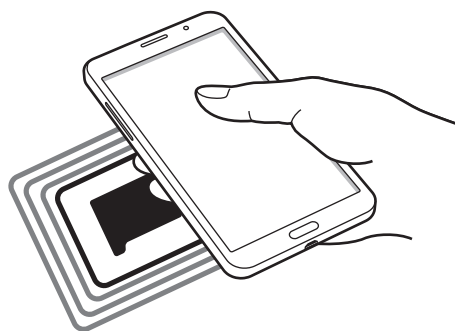

 确保设备的屏幕已解锁。否则，设备将无法读取 NFC 标签或接收数据。

通过 NFC 功能购物

使用 NFC 功能进行购物之前，必须先注册手机支付服务。如欲注册或了解有关该服务的详细信息，请联系您的服务提供商。

在应用程序屏幕上，点击**设定** → **NFC**，然后点击 **NFC** 开关以将其启动。或者，也可打开快速设置面板，然后点击 **NFC** 以将其启动。

将设备背面的 NFC 天线区域靠在 NFC 卡阅读器上。

如欲设定默认付款应用程序，点击**点击支付**，然后选择应用程序。



付款服务列表可能不包括所有可用的付款应用程序。

发送数据

使用 Android Beam 功能以将网页和联系人等数据发送至已启用 NFC 的设备。

- 1 在应用程序屏幕上，点击**设定** → **NFC**，然后点击 **NFC** 开关以将其启动。或者，也可打开快速设置面板，然后点击 **NFC** 以将其启动。
- 2 点击 **Android Beam**，然后点击 **Android Beam** 开关以将其启动。
- 3 选择项目，然后将其他设备的 NFC 天线触碰您设备的 NFC 天线。
- 4 当**触摸以传输**。在屏幕上出现时，点击设备的屏幕以发送项目。

S Beam

使用此功能以发送视频、图像和文档等数据。

- 1 在接收设备上启动 S Beam 功能。
- 2 在应用程序屏幕上，点击**设定** → **NFC**，然后点击 **NFC** 开关以将其启动。或者，也可打开快速设置面板，然后点击 **NFC** 以将其启动。
- 3 点击 **S Beam**，然后点击 **S Beam** 开关以将其启动。
- 4 选择文件，将其他设备的 NFC 天线触碰您设备的 NFC 天线。
- 5 当**触摸以传输**。在屏幕上出现时，点击设备的屏幕以发送文件。



- 请勿通过 S Beam 发送受版权保护的数据。该行为违反版权法。对于任何因非法使用受版权保护的数据而导致的法律问题，三星概不负责。
- 如果两个设备同时尝试发送数据，文件传输将会失败。

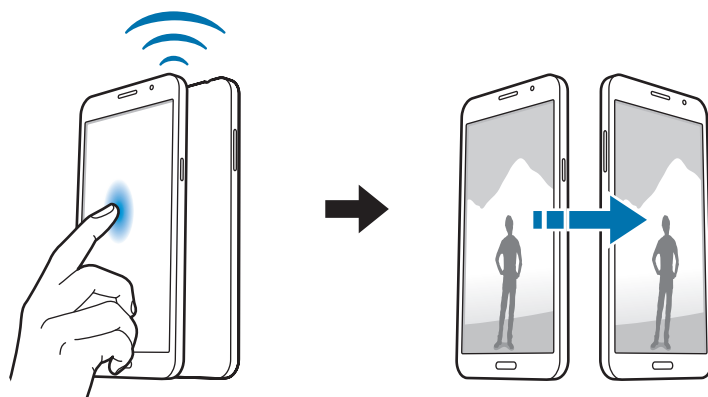

快速连接

关于快速连接

使用此功能以轻松地搜索并连接附近的设备。可方便地与电脑共享设备上存储的内容。



- 连接方法可能因所连接设备的类型或共享内容而异。
- 设备名称可能因要配对的蓝牙设备而异。例如，设备名称可能会显示为 BT MAC。

使用此功能之前

- 连接至支持快速连接功能的设备时，打开设备的屏幕以使其可被检测。
- 连接至不支持快速连接功能的设备时，确保 WLAN 直连或蓝牙功能已启动。

连接至其他设备

1 打开通知面板，然后点击**快速连接**。

当面板打开时，WLAN 和蓝牙功能会自动激活，设备将搜索附近的设备。

2 查看屏幕信息，勾选**使用蓝牙**，**使用WLAN** 和**访问用户信息**，然后点击**确定**。

当面板打开时，WLAN 和蓝牙功能会自动激活，设备将搜索附近的设备。

3 选择要连接的设备。

接下来的步骤可能因所连接的设备而异。按照屏幕提示完成设备之间的连接。

如欲允许附近的设备搜索您的设备并进行连接，点击 **⋮** → **设置设备可见性**，
→ **使您的设备可见**，然后选择选项。

重新搜索设备

如果所需设备未在列表中出现，搜索设备。
点击 ，从检测到的设备列表中选择设备。

断开设备连接

如欲停用快速连接功能，点击屏幕顶部的 。或者，也可点击 。

共享内容

与所连接设备共享内容。

- 1 打开通知面板，然后点击**快速连接**。
- 2 从检测到的设备列表中选择设备。
- 3 选择媒体类别。
- 4 选择要共享的内容，然后点击**完成**。
此时，您的设备即会向所连接设备发送内容。

浏览电脑

启动 Samsung Link 应用程序以使用远程连接的电脑上保存的内容。如欲使用此功能，登录三星账户。在两台设备上安装 Samsung Link 应用程序。可以从应用程序商店下载该应用程序。

- 1 打开通知面板，然后点击**快速连接**。
- 2 从检测到的设备列表中选择电脑。
只有可用电脑才会在列表上出现。
- 3 选择要连接的电脑。
- 4 按照屏幕提示完成设备之间的连接。

屏幕共享

关于屏幕共享

使用此功能以将设备连接至 AllShare Cast 或 HomeSync 大屏幕设备，然后共享内容。



- 此功能可能无法使用，具体取决于所在的地区或服务提供商。
- 视网络连接而定，有些文件在播放期间可能发生缓冲。
- 为了节能，请在不用时取消此功能。
- 如果指定 WLAN 频率，则可能无法检测或连接 AllShare Cast Dongle 或 HomeSync。
- 如果在电视上播放视频或玩游戏，选择适当的电视模式以获得最佳的体验。

观看电视上的内容

将设备连接至电视前，请连接电视和已启用屏幕共享的设备。如欲设置连接，参阅设备的使用说明书。以下操作是在通过 AllShare Cast Dongle 连接的电视上观看内容的示例。

- 1 使用 HDMI 缆线将 AllShare Cast Dongle 连接至电视。
- 2 在电视上，选择连接模式，如 HDMI 模式，以连接外部设备。
- 3 在应用程序屏幕上，点击**设定** → **屏幕共享**。
此时，检测到的设备即会列出。
- 4 选择要连接的设备。
您的设备屏幕出现在电视屏幕上。
如果首次连接设备，在列表上点住 Dongle 的名称，输入电视屏幕上显示的 PIN 码。
- 5 打开或播放文件，然后使用设备上的按键控制显示。

停止观看内容

在应用程序屏幕上，点击**设定** → **屏幕共享**，然后点击**屏幕共享**开关以将其停用。

移动打印

通过 WLAN 或 WLAN 直连将设备连接至打印机，然后打印图像或文档。



有些打印机可能与设备并不兼容。

连接至打印机

在应用程序屏幕上，点击**设定** → **打印**，选择打印机插件，然后点击屏幕右上方的开关以将其启动。设备将搜索与您的设备处于相同 WLAN 网络的打印机。选择打印机以将其用作默认打印机。

如欲手动添加打印机，选择打印机插件，点击 **⋮** → **添加打印机** → **+**，输入详情，然后点击**确定**。

如欲更改打印设置，选择打印机插件，然后点击 **⋮** → **设定**。

打印内容

查看图像或文档等内容时，点击 **⋮** → **打印**，然后选择打印机。

设备和数据管理器

升级设备

设备可升级至最新的软件。



我公司郑重提醒各位用户，任何未经本公司授权的操作系统升级都可能对您的信息安全带来风险。

空中升级

设备可通过空中固件升级 (FOTA) 服务直接升级至最新的软件。

在应用程序屏幕上，点击**设定** → **关于设备** → **软件更新** → **立即更新**。

通过 Samsung Kies 升级

从三星网站下载最新版本的 Samsung Kies。启动 Samsung Kies 并将设备连接至电脑。Samsung Kies 将自动识别设备并在对话框中显示可用的更新 (如果有)。在对话框中单击更新按键以开始升级。有关如何升级的详细信息，请参阅 Samsung Kies 帮助。



- 设备升级时，请勿关闭电脑或断开 USB 数据线。
- 升级设备时，请勿将其他媒体设备连接至电脑。否则可能会干扰更新过程。

在设备和电脑之间传输文件

将音频、视频、图像或其他类型的文件从设备移至电脑，或反之。



请勿在传输文件时从设备拔下 USB 数据线。否则可能会导致数据丢失或设备损坏。



- 在连接的电脑上播放设备中保存的文件时，不要断开设备与电脑的连接。完成播放文件后，断开设备与电脑的连接。
- 如果通过 USB HUB 连接，设备可能无法正确连接。直接将设备连接到电脑的 USB 端口。

作为媒体设备连接

- 1 使用 USB 数据线将设备连接至电脑。
- 2 打开通知面板，然后点击**已连接进行充电** → **媒体设备 (MTP)**。
如果电脑不支持媒体传输协议 (MTP) 或未安装任何相应的驱动程序，点击**摄像头 (PTP)**。
- 3 在设备和电脑之间传输文件。

连接 Samsung Kies

Samsung Kies 是一个用来管理三星设备上的媒体内容和个人信息的电脑应用程序。从三星网站 (www.samsung.com/cn/kies) 下载最新的 Samsung Kies。

- 1 使用 USB 数据线将设备连接至电脑。
Samsung Kies 将自动启动。如果 Samsung Kies 未能启动，双击电脑上的 Samsung Kies 图标。
- 2 打开通知面板，然后点击**已连接进行充电** → **媒体设备 (MTP)**。
- 3 在设备和电脑之间传输文件。
有关详细信息，请参阅 Samsung Kies 帮助。

数据备份

将设备上的个人和应用程序数据备份至存储卡，或恢复备份数据。

在应用程序屏幕上点击**数据备份**。

在**备份**下点击**应用程序**或**数据**，选择项目，然后点击**备份**。

如欲恢复数据，在**恢复管理**下点击**应用程序**或**数据**，选择备份文件(如有必要)，选择项目，然后点击**恢复**。

执行数据重置

删除设备上的所有设置和数据。执行恢复出厂设定之前，确保备份设备上存储的所有重要数据。有关详细信息，请参阅[数据备份](#)。

在应用程序屏幕上，点击**设定** → **重置** → **恢复出厂设定** → **重置设备** → **全部删除**。
设备自动重启。

设定

关于设定

使用此应用程序以配置设备、设置应用程序选项和添加账户。

在应用程序屏幕上点击**设定**。

如欲输入关键字搜索设置，点击 **Q**。

可将视图模式更改为网格布局、单独选项卡或列表。点击 **⋮** → **查看方式** 并选择视图模式。

快捷设置

查看常用设置选项列表。

如欲编辑常用设置选项列表，点击 **⋮** → **编辑快捷设置**，选择设置选项，然后点击**完成**。

网络连接

WLAN

启动 WLAN 功能以连接至 WLAN 网络并访问互联网或其他网络设备。

在设定屏幕上，点击 **WLAN**，然后点击 **WLAN** 开关以将其启动。

设备可自动选择 WLAN 或移动网络之一以使用最强信号来维持稳定的网络连接。如欲自动在网络之间切换，勾选**智能网络切换**。

如欲使用选项，点击 。

- **扫描**：搜索可用的网络。
- **WLAN直连**：启动 WLAN 直连并通过 WLAN 直连连接设备以共享文件。
- **高级设定**：自定义 WLAN 设置。
- **WPS推送按钮**：通过 WPS 按钮连接至安全的 WLAN 网络。
- **WPS PIN 条目**：通过 WPS PIN 码连接至安全的 WLAN 网络。
- **帮助**：查看 WLAN 的帮助信息。

设置 WLAN 休眠政策

点击  → **高级设定** → **睡眠期间保持 WLAN 开启**。



屏幕关闭时，设备自动关闭 WLAN 连接。当出现上述情况，如果已设置设备使用移动网络，则会自动进入移动网络。这可能会产生数据传输费用。如欲避免产生额外费用，将此选项设定为**总是**。

设置网络通知

设备可以检测开放 WLAN 网络并在有网络可用时在状态栏上显示图标。

点击  → **高级设定**，勾选**网络通知**，以启动此功能。

移动数据

设置设备使用移动网络上的数据连接。

在设定屏幕上，点击**移动数据**。

国际漫游设置

自定义设置以使用国际漫游服务。

在设置屏幕上，点击**国际漫游设置**。

对于 UIM 卡：

开启：当您漫游或者原网络不可用时，设置设备连接到另一个网络。

当前网络信息：查看当前的网络信息。

手动选网：搜索可用的网络。



对于中国大陆或澳门地区，UIM 卡的选项不可用。

对于 SIM 卡：

开启：当您漫游或者原网络不可用时，设置设备连接到另一个网络。

当前网络信息：查看当前的网络信息。

手动选网：搜索可用的网络。

蓝牙

启动蓝牙功能以在近距离内交换信息。

在设定屏幕上，点击**蓝牙**，然后点击**蓝牙**开关以将其启动。

如欲使用更多选项，点击 \therefore 。

- **可见性超时**：设置设备可见的时间长度。
- **已接收文件**：查看通过蓝牙接收的文件。
- **重命名设备**：更改设备名称。
- **帮助**：查看蓝牙的帮助信息。
- **设定**：设置设备以在启动蓝牙功能之前请求许可。

网络共享和移动热点

将设备用作移动热点以便与其他设备共享设备的移动数据连接。有关详细信息，请参阅[网络共享和移动热点](#)。

在设定屏幕上，点击**网络共享和移动热点**。

- **移动热点：**使用移动热点，通过 WLAN 网络与电脑或其他设备共享设备的移动数据连接。可在网络连接不可用时使用此功能。
- **USB 网络共享：**使用 USB 网络分享，通过 USB 与电脑共享设备的移动数据连接。连接到电脑后，设备被用作电脑的无线调制解调器。
- **蓝牙网络分享：**使用蓝牙网络共享，通过蓝牙与电脑或其他设备共享本设备的移动数据连接。

飞行模式

此选项将禁用设备上的所有无线功能。仅能使用非网络服务。

在设定屏幕上，勾选**飞行模式**。

数据使用

记录数据使用量并自定义限制设置。

在设定屏幕上，点击**数据使用**。

- **设置移动数据限制：**设置移动数据使用限制。
- **数据使用周期：**设置每月重置日期以监控期间的数据使用情况。

如欲使用更多选项，点击 **:**。

- **限制背景数据：**设置设备在使用移动网络时禁止在后台同步。
- **自动同步数据：**启动或取消日历或电子邮件等应用程序的自动同步功能。可在**设定** → **账户**中为每个账户选择要同步的信息。
- **显示WLAN使用量：**设置设备显示通过 WLAN 使用的数据信息。
- **移动热点：**选择移动热点以避免后台运行的应用程序使用它们。

位置

更改位置信息权限的设置。

在设定屏幕上，点击**位置**，然后点击**位置**开关以将其启动。

- **模式**：选择收集您的位置数据的方法。
- **最近位置请求**：查看哪些应用程序在询问您当前的位置信息及其电池使用量。
- **我的位置**：设定将在您使用 GPS、WLAN 或蓝牙功能来查找您的当前位置时用于特定位置的配置。

启用4G

设置设备以连接至 4G 网络。

在设定屏幕上，点击**启用4G**。



此菜单仅在插入中国电信 4G 用户卡时可用。

UIM/SIM 卡管理器

激活 UIM 或 SIM 卡并自定义 SIM 卡的设置。

在设置屏幕上，点击**UIM/SIM 卡管理器**。

更多网络

自定义设置以控制网络。

在设定屏幕上，点击**更多网络**。

默认信息应用程序

选择用于收发信息的默认应用程序。

移动网络

- **接入点名称**：设置接入点名称 (APN)。
- **网络运营商**：搜索可用的网络并手动注册网络。

VPN

设置并连接至虚拟专用网络 (VPN)。

连接与共享

NFC

启动 NFC 功能以读取或写入包含信息的 NFC 标签。

在设定屏幕上，点击 **NFC**，然后点击 **NFC** 开关以将其启动。

- **读取和写入/P2P：** 设置设备读取或写入标签信息，并将标签信息传输到启用 NFC 的设备。
- **Android Beam：** 打开 Android Beam 功能以将网页和联系人等数据发送至已启用 NFC 的设备。
- **S Beam：** 启动 S Beam 功能以将视频、图像和文档等数据发送至支持 NFC 和 WLAN 直连的设备。
- **点击支付：** 设置用于移动支付的默认支付应用程序。



付款服务列表可能不包括所有可用的付款应用程序。

附近的设备

更改在您的设备连接至附近设备时共享内容的设置。所有设备必须支持 WLAN 直连或连接至相同的接入点。

在设定屏幕上，点击**附近的设备**，然后点击**附近的设备**开关以将其启动。

- **设备名：** 查看设备的媒体服务器名称。
- **要共享的内容：** 设置设备以与其他设备共享您的内容。
- **已允许设备：** 查看可以访问本设备的设备列表。
- **已拒绝设备：** 查看被阻止访问本设备的设备列表。
- **下载到：** 选择用于保存已下载媒体文件的存储位置。
- **从其他设备接收文件：** 设置本设备接受从其他设备上传的内容。

打印

配置安装在设备上的打印机插件设置。可搜索可用打印机或手动添加打印机以打印文件。

在设定屏幕上，点击**打印**。

屏幕共享

启动屏幕共享功能并与其他人共享显示屏。

在设定菜单上，点击**屏幕共享**。

声音及显示

声音

更改设备上的各种声音设置。

在设定屏幕上，点击**声音**。

- **声音模式**：设置设备以使用声音模式或静音模式。
- **音量**：调整来电铃声、音乐和视频、系统声音和通知的音量。
- **情景模式**：选择要使用的声音设定，或根据需要自定义设定中的声音选项。
- **铃声**：添加或选择来电的铃声。
- **振动**：添加或选择振动模式。
- **铃响时振动**：设置设备以在来电时振动并播放来电铃声。
- **拨号键盘音**：设置设备以在点击键盘上的按键时发出声音。
- **触摸声音**：设置设备以在触摸屏上选择应用程序或选项时发出声音。
- **屏幕锁定声音**：设置设备以在锁定或解锁触摸屏时发出声音。
- **三星应用程序**：更改各应用程序的通知设置。

显示

更改显示设定。

在设定屏幕上，点击**显示**。

- **亮度**：设置显示屏的亮度。
- **字体**：
 - **字体样式**：更改用于显示文本的字体类型。
 - **字体大小**：更改字体大小。
- **屏幕旋转**：设置内容在转动设备时自动旋转。
- **智能休眠**：设置设备以避免在您看显示屏时关闭显示背景灯。
- **屏幕自动关闭**：设置关闭显示屏背景灯前设备等待的时间长度。
- **屏幕模式**：
 - **调节显示**：使用此模式以根据显示设置优化显示。
 - **动态**：使用此模式以使显示色调更鲜艳。
 - **标准**：使用此模式以适合标准环境。
 - **电影院**：使用此模式以适合昏暗的环境，例如黑暗的房间。
- **屏幕保护程序**：设置设备以在设备充电启动屏幕保护。
- **LED 指示灯**：
 - **充电**：设置设备以在电池充电时打开通知灯。
 - **电量低**：设置设备以在电池电量低时打开通知灯。
 - **通知**：设置设备以在有未接来电、新信息或通知时打开通知灯。
 - **语音录制**：设置设备以在录制语音备忘录时打开通知灯。
- **触摸按键灯持续时间**：设置最近的应用程序键和返回键的背光保持打开的持续时间。

墙纸

更改墙纸设置。

在设置屏幕上，点击**墙纸**。

- **主屏**：选择主屏幕的背景图像。
- **锁定屏幕**：选择锁定屏幕的背景图像。
- **主屏幕与锁定屏幕**：选择一张图像同时作为主屏幕和锁定屏幕的背景图像。

锁定屏幕

更改锁定屏幕的设置。

在设定屏幕上，点击**锁定屏幕**。

- **屏幕锁定**：更改屏幕锁定方式。以下选项可能会因选择的屏幕锁定功能而异。
- **双时钟**：设置设备以显示双时钟。
- **时钟尺寸**：更改时钟大小。
- **显示日期**：设置设备通过时钟显示日期。
- **摄像头快捷方式**：设定设备以在锁定屏幕上显示照相机快捷方式。



此功能可能无法使用，具体取决于所在的地区或服务提供商。

- **所有者信息**：输入将在锁屏上显示的所有者信息。
- **解锁效果**：选择解锁屏幕时看到的效果。
- **显示天气信息**：设置设备以在锁定屏幕上显示天气信息。
- **帮助文本**：设置设备以在锁定屏幕上显示帮助文本。

主题

更改主屏幕和应用程序屏幕的主题。

在设置屏幕上，点击**主题**。

选择主题，然后点击**应用**。



无法在简易模式下更改主题。

节日效果

设置设备以为特定节日提供特殊动画。

在设定屏幕上，点击**节日效果**，然后点击**节日效果**开关以将其启动。

多窗口

设置设备以使用多窗口。

在设定屏幕上，点击**多窗口**，然后点击**多窗口**开关以将其启动。

- **从多窗口视图中打开：**设置设备以在从**多窗口**或**文件管理**打开文件时启动**视频**功能。此外，设备也会在您查看信息中的附件时启动此功能。

通知面板

自定义通知面板上显示的项目。

在设置屏幕上，点击**通知面板**。

- **应用程序通知：**更改各应用程序的通知方式。
- **亮度调节：**设置设备在通知面板上显示亮度调节条。
- **推荐的应用程序：**设置设备以根据您的动作，例如将耳机连接至设备等在通知面板上显示推荐应用程序的列表。
- **设置快捷设置按钮：**重新排列通知面板上显示的快速设置按钮。

工具箱

设置设备以使用工具箱。

在设定屏幕上，点击**工具箱**，然后点击**工具箱**开关以将其启动。

查看要在工具箱中显示的应用程序列表。如欲编辑工具箱中应用程序列表，点击**编辑**。

缩小屏幕尺寸

启动单手操作模式以便于单手使用设备。

在设置屏幕上，点击**缩小屏幕尺寸**，然后点击**缩小屏幕尺寸**开关以将其启动。

个性化

简易模式

将设备设置为简易模式。

在设置屏幕上，点击**简易模式**。

- **标准模式**：将设备设置为标准模式。
- **简易模式**：将设备设置为简易模式。
- **简易应用程序**：选择要应用更简单布局的应用程序。

辅助功能

使用此功能以改善设备的辅助功能。有关详细信息，请参阅[关于辅助功能](#)。

在设定屏幕上，点击**辅助功能**。

阻止模式

选择欲阻止的通知或设置为允许在阻止模式中接收来自指定联系人的来电通知。

在设定屏幕上，点击**阻止模式**，然后点击**阻止模式**开关以将其启动。

私密模式

设置设备以通过启动私密模式来防止他人访问您的个人内容。

在设定屏幕上，点击**私密模式**，然后点击**私密模式**开关以将其启动。

- **私密模式访问类型**：设置或更改用于启动私密模式的解锁方法。

呼叫/信息阻止

设置设备以拒绝来自特定电话号码的来电或信息，或拒绝包含特定文本的信息。

在设定屏幕上，点击**呼叫/信息阻止**。

动作

动作与手势

启动动作识别功能并更改在设备上控制动作识别的设置。

在设置屏幕上，点击**动作与手势**。

- **智能提示：**设置设备在您拿起设备时提示有未接来电或新信息。
- **静音/暂停：**设置设备以通过使用手掌动作或把面部从屏幕上移开来将来电或闹钟转为静音或暂停媒体播放。
 - **将手掌放在屏幕上：**设置设备以通过用手掌盖住屏幕来将来电或闹钟转为静音或暂停媒体播放。
 - **翻转设备：**设置设备以通过使设备正面朝下来将来电或闹钟转为静音或暂停媒体播放。
- **手掌滑动以捕捉：**设置设备以在用手掌在屏幕上向左或向右擦动时捕捉屏幕截图。

用户和备份

账户

添加电子邮件等账户。

在设置屏幕上，点击**账户**。

云

更改您三星账户的数据或文件同步设置。

在设置屏幕上，点击**云**。

重置

更改管理设置和数据的设置。

在设定屏幕上，点击**重置**。

- **恢复出厂设定：**将设置重设为出厂默认值并删除所有数据。

系统

语言和输入

更改文本输入设置。视选择的语言而定，有些选项可能不可用。
在设定屏幕上，点击**语言和输入**。

语言

选择所有功能表和应用程序的显示语言。

默认

选择默认的输入法进行文本输入。

三星中文输入法

如欲更改三星中文输入法键盘设置，点击 。

- **简体中文**：选择中文默认键盘布局。
- **英文**：选择英文默认键盘布局。
- **语言输入设置**：选择文本输入的语言。
- **词库更新**：更新字词数据库和更改用于下载数据库的设置。
- **预测文本**：启动预测文本模式以根据您的输入预测英文单词并显示单词建议。
- **搜狗提供云输入**：将设备设置为通过搜狗云在拼音模式下为您的输入显示字词建议。
- **中英文混合输入**：启动预测文本模式以根据您的输入预测英文单词并显示单词建议。
- **链接到联系人**：创建输入选择面板中的联系人链接。可以点住该链接以添加联系人信息。
- **我的快捷方式**：设定常用文本的数字快捷方式。点住数字键，即可插入预设文本。

- **空格键输入联想字：** 设置设备在您点击空格键时输入反白显示的字词。
- **按键自动纠错：** 设定设备自动更正拼写错误的字词。
- **自动大写：** 设置设备将句号、问号或感叹号等标点符号后面的第一个字符自动转为大写。
- **自动加入句号：** 设置设备在双击空格键时插入句号。
- **模糊音输入：** 选择模糊拼音对，以便轻松地输入在语音上相近的汉字。
- **无响应：** 设置设备以取消键盘滑动功能。
- **连续输入：** 设定设备以在键盘上滑动输入文本。
- **调整光标位置：** 启用智能键盘导航功能以通过滑动键盘移动光标。
- **按键音：** 设置设备在触碰按键时发出声音。
- **字符预览：** 设置设备为点击的每个字母显示大图。
- **双拼布局：** 查看双拼输入模式下的键盘布局。
- **手写设置：** 自定义手写模式设置，例如识别时间、笔粗细或笔颜色。
- **帮助：** 访问有关使用三星中文输入法键盘的帮助信息。
- **重置设定：** 重置三星中文输入法键盘设置。
- **版本：** 查看版本信息。

文本转语音选项

- **首选 TTS 引擎：** 选择语音合成引擎。如欲更改语音合成引擎的设置，点击 。
- **语速：** 选择文语转换功能的语速。
- **收听实例：** 收听作为示例的语音文字。
- **默认语言状态：** 查看文本转语音功能所用默认语言的状态。

通知读出

设置设备以在有来电、新信息或新事件时读出通知。

指针速度

调整连接至设备的鼠标或触控板的指针速度。

日期和时间

访问并变更以下设置以控制设备如何显示时间和日期。

在设定屏幕上，点击**日期和时间**。



如果电池电量完全耗尽或已从设备取下，时间和日期将可能被重置。

- **自动日期和时间：**在不同时区间移动时自动更新日期和时间。
- **设置日期：**手动设置当前日期。
- **设置时间：**手动设置当前时间。
- **自动时区：**设置设备在您移动到不同时区时从网络接收时区信息。
- **选择时区：**设置本地时区。
- **使用24小时制：**以 24 小时制显示时间。
- **选择日期格式：**选择日期格式。

安全助理

启动紧急模式并设置主要联系人和信息。有关详细信息，请参阅[紧急模式](#)。

在设置屏幕上，点击**安全助理**。

- **紧急模式**：设置设备以启动紧急模式并通过使用基本功能（如通话）降低电池消耗。
- **地理资讯中心**：设置设备以接收有关恶劣天气状况的通知。



此功能可能无法使用，具体取决于所在的地区或服务提供商。

- **发送求救信息**：设置设备以通过按下电源键三次发送求助信息。
 - **发送图片**：设置设备以与求助信息一起发送由前置照相机镜头和后置照相机镜头拍摄的照片。



此功能可能无法使用，具体取决于所在的地区或服务提供商。

- **发送声音录制**：设置设备以录音并将其连同信息一起发送给收件人。
- **管理主要联系人**：选择或编辑求助信息收件人。

电池

查看设备所消耗的电池电量。

在设定屏幕上，点击**电池**。

- **显示电池电量百分比**：设置设备在状态栏显示剩余的电池电量。

省电

启动省电模式并更改省电模式的设置。有关详细信息，请参阅[省电功能](#)。

在设置屏幕上，点击**省电**。

- **省电模式：**启动省电模式并更改省电模式的设置。
 - **限制背景数据：**设置设备以防止背景中运行的应用程序使用移动数据连接。
 - **限制性能：**设置设备以限制各种选项，例如关闭最近的应用程序键和返回键的背光。
- **超级省电模式：**通过显示更简单的配置并限制可访问的应用程序来延长待机时间并减少电池消耗。



预计最长待机时间表示在不使用设备的情况下电池电量耗尽前剩余的时间。待机时间可能因您的设备设置和操作条件而异。

存储

查看设备和存储卡的存储信息或格式化存储卡。

在设定屏幕上，点击**存储**。



格式化存储卡将永久删除卡中的所有数据。



操作系统和预置应用程序占用部分存储空间，因此实际用户可用空间少于存储器标称容量。操作系统或软件版本的更新可能会导致用户可用空间发生变化。

安全

更改设置以确保设备和 UIM 或 SIM 卡安全。

在设定屏幕上，点击**安全**。

- **设备管理器**：查看设备上安装的设备管理器。可允许设备管理器为设备应用新策略。
- **未知来源**：设置设备允许安装未知来源的应用程序。
- **验证应用程序**：设置设备以在安装前检查应用程序是否存在有害内容。
- **加密设备**：设置密码以加密保存在设备上的数据。每次开机时都必须输入密码。



启用此设置之前，应先为电池充电，因为加密数据用时可能会超过一个小时。

- **加密外置 SD 卡**：设置设备以加密存储卡上的文件。



如果在将设备重置为出厂默认值之前启用了此设置，设备将无法读取加密的文件。重置设备前禁用此设置。

- **远程控制**：设置设备以允许通过互联网远程控制遗失或被盗的设备。如欲使用此功能，必须登录您的三星账户。
 - **账户注册**：添加或查看您的三星账户。
 - **使用无线网络**：设置设备以允许收集位置数据，或者通过 WLAN 或移动网络确定遗失或被盗设备的位置。
- **UIM/SIM卡更换警告**：启动或取消 SIM 卡更换提醒，以帮助定位遗失或被盗的设备。
- **转到网站**：访问查找我的手机网站 (findmymobile.samsung.cn)。可从查找我的手机网站跟踪和控制丢失或被盗的设备。
- **重新激活锁定**：将设备设置为在重置设备后要求提供三星账户信息，以防他人重新启动设备。
- **设置UIM/SIM卡锁**：

对于 UIM 卡：

 - **锁定UIM卡**：启动或取消 PIN 码锁功能，要求输入 PIN 码才可使用卡。
 - **更改 UIM 卡的 PIN 码**：更改用于访问 UIM 数据的 PIN 码。

对于 SIM 卡：

 - **锁定SIM卡**：启动或取消 PIN 码锁功能，要求输入 PIN 码才可使用卡。
 - **更改 SIM 卡的 PIN 码**：更改用于访问 SIM 数据的 PIN 码。

- **使密码可见**：设置设备以在输入密码时进行显示。
- **安全策略更新**：设置设备检查和下载安全更新。
- **发送安全报告**：设置设备以自动向三星发送更新的安全报告。
- **存储空间类型**：设置凭证文件的存储类型。
- **信任的证书**：使用证书和凭证以确保安全地使用各个应用程序。
- **从设备存储空间安装**：安装保存在存储设备上的加密证书。
- **清除证书**：删除设备中的凭证内容，并重置密码。

帮助

查看帮助信息以了解如何使用设备和应用程序，或配置重要设置。
在设置屏幕上，点击**帮助**。

关于设备

访问设备信息、编辑设备名称或更新设备软件。
在设定屏幕上，点击**关于设备**。

应用程序

应用程序管理器

查看和管理设备上的应用程序。
在设定屏幕上，点击**应用程序管理器**。

应用程序许可

指定用于每个应用程序的功能。
在设定屏幕上，点击**应用程序许可**。

默认应用程序

选择应用程序的默认使用设置。

在设置屏幕上，点击**默认应用程序**。

通话

自定义通话功能设置。

在设定屏幕上，点击**通话**。

- **设置通话拒绝信息：**添加或编辑在拒绝来电时发送的信息。
- **接听和结束通话：**
 - **按下主页键：**设置设备在按下主屏幕键时接听电话。
 - **使用语音命令：**设置设备以通过语音命令接听或拒绝来电。
 - **按电源键：**设置设备在按下电源键时结束通话。
- **通话相关弹出窗口：**
 - **通话通知弹出窗口：**设置设备以在使用应用程序的情况下有来电时显示弹出窗口。
 - **通话中状态弹出窗口：**设置设备以在使用应用程序的情况下显示通话状态的弹出窗口。
- **显示呼叫方信息：**设置设备以在有来电时显示呼叫方的最新社交网络活动。
- **通话提醒：**
 - **接听时振动：**设置设备以在对方接听电话时进行振动。
 - **通话结束时振动：**设置设备以在对方结束通话时进行振动。
 - **通话连接音：**启动或取消通话连接提示音。
 - **分钟提示音：**启动或取消分钟提示音。
 - **通话结束音：**启动或取消通话结束提示音。
 - **通话期间通知：**设置在通话过程中设备提示您有关事件。

- **通话配件：**
 - **自动接听：** 设置设备在连接耳机时自动接听来电。
 - **自动接听计时器：** 设置设备应答来电前等待的时间长度。
 - **拨出通话条件：** 设置设备以允许在锁定设备时通过蓝牙耳机拨出电话。
- **来电归属地：** 设置设备以在来电时显示地区信息或从服务器更新信息。从服务器更新地区信息，可能会产生附加费用。
- **其它设置：**
 - **号码显示：** 拨打电话时向对方显示自己的身份。
 - **呼叫转移：** 将来电转移到另一个号码。
 - **自动区域代码：** 设置设备以在电话号码前自动插入前缀 (区号或国家代码)。
 - **呼叫限制：** 阻止呼入或拨出电话。
 - **呼叫等待：** 进行通话时允许来电提示。
 - **自动重拨：** 若电话无法接通或挂断，启动自动重拨。
 - **语音保密：** 加密通话以防止通话被窃听。
 - **固定拨号号码：** 启动或取消固定拨号模式；启动该模式后设备仅能拨打固定拨号列表上的号码。输入 UIM 或 SIM 卡随附的 PIN2 码。
- **语音信箱：**
 - **语音信箱服务：** 若电话无法接通或挂断，启动自动重拨。
 - **语音信箱设置：** 输入用于访问语音信箱服务的号码。从服务提供商获得此号码。
 - **提示声音：** 为新语音邮件选择铃声。
 - **振动：** 设置设备以在收到语音邮件时振动。

- **铃声与按键音：**
 - **铃声：**选择手机来电的铃声。
 - **振动：**添加或选择振动模式。
 - **铃响时振动：**设置设备以在来电时振动并播放来电铃声。
 - **拨号键盘音：**设置设备在点击键盘上的按键时发出声音。
- **个性化来电声音：**选择或个性化在连接耳机通话时使用的音质。
- **IP电话列表：**添加或选择 IP 呼叫前缀。

联系人

更改联系人使用设置。

在设置屏幕上，点击**联系人**。

- **导入/导出联系人：**导入或导出联系人。
- **要显示的联系人：**选择要显示的联系人。
- **联系人计数器：**查看每个存储位置中保存的联系人数量。
- **滑动以通话或信息：**设置设备以在将联系人拖至联系人列表的左侧或右侧时拨打电话或发送信息。
- **仅显示有电话号码的联系人：**设置设备以仅显示有电话号码的联系人。
- **发送多个名片：**选择多个联系人时共享的方法。
- **账户：**添加或编辑要与联系人同步的账户。

电子邮件

更改电子邮件管理和发送设置。

在设置屏幕上，点击**电子邮件**。

- **管理账户**：管理现有电子邮件账户或添加新账户。
- **显示**：更改电子邮件显示设置。
- **默认显示**：设置设备以在删除电子邮件后打开指定屏幕。
- **优先发件人设置**：更改优先发件人的设置。
- **垃圾邮件地址**：添加要阻止的电子邮件地址。
- **下载文件**：更改下载附件的设置。
- **延迟电子邮件发送**：设置在点击发送按键后设备等多久才发送电子邮件。
- **分裂视图模式**：在横屏模式下启动拆分视图模式。

相册

更改**相册**使用设置。

在设置屏幕上，点击**相册**。

- **仅通过 WLAN 同步**：设置设备仅在启用 WLAN 连接时才同步内容。
- **标记小帮手**：设置设备以显示相关标签。
- **脸部标记**：将图像中的脸孔注册为脸部标记。

互联网

更改互联网使用设置。

在设置屏幕上，点击**互联网**。

- **账户**：登录三星账户。
- **设置主页**：设置默认主页。
- **自动填写表格**：设置设备以在主页上填写表单时自动输入用户信息，如姓名和电话号码。

- **隐私**：管理浏览网页时的个人数据。
- **屏幕与文字**：查看网页时更改设置、调整字体大小等。
- **内容设置**：更改浏览网页时的 cookie 管理设置，或设置是否显示弹出窗口等。
- **带宽管理**：更改带宽设置。

信息

更改信息使用设置。

在设置屏幕上，点击**信息**。

- **默认信息应用程序**：选择用于收发信息的默认应用程序。
- **显示**：更改信息窗口设置，如字体大小、背景颜色等。
- **快速回复**：添加或编辑信息模板。
- **短信设置**：更改短信设置。
- **彩信设置**：更改彩信设置。
- **删除旧信息**：设置设备以在超过最大信息数时删除旧信息。
- **优先发件人**：设置设备以显示优先发件人列表。
- **推送信息**：设置向您提醒新信息的弹出通知时间间隔。
- **小区广播**：设置设备以接收小区广播信息。
- **通知**：设置设备在向您提醒新信息。
- **签名**：设置设备以向您显示信息签名。
- **允许访问所有链接**：设置设备以允许您在点击链接时打开信息上的链接。

S 日历

更改 **S 日历** 使用设置。

在设置屏幕上，点击 **S 日历**。

- **每周的第一天**：选择一周的第一天。
- **显示周数**：设置设备以显示一年中的周数。
- **隐藏已拒绝的事件**：设置设备以在拒绝其邀请时隐藏事件。
- **隐藏已完成任务**：设置设备以隐藏已完成任务。
- **天气**：设置设备以显示天气预报。

- **锁定时区：** 设置设备以在跨时区时使时区设置保持不变。
- **选择时区：** 选择时区。
- **查看今天依据：** 设置日历以使用本地时区或选择的时区。
- **选择提醒类型：** 选择事件通知设置。
- **通知声音：** 选择事件或任务的铃声。
- **振动：** 设置设备以在向您提醒事件或任务时振动。
- **快速回复：** 创建发送给事件参与者的信息模板。

S Voice

更改语音识别的设置。

在设置屏幕上，点击 **S Voice**。

- **语言：** 选择用于语音识别的语言。
- **隐藏粗话脏话：** 隐藏语音搜索结果中的冒犯性言语。
- **关于S Voice：** 查看版本信息。
- **通过主页键打开：** 设置设备以在连续按两次主屏幕键时启动 **S Voice**。
- **语音唤醒：** 设置设备以在使用 **S Voice** 时说出唤醒命令启动语音识别。
- **自动启动扬声器：** 设置设备以在通过 **S Voice** 拨打电话时自动启动扬声器。
- **显示信息正文：** 设置设备以显示新信息文字。
- **查看错过的事件：** 设置设备以在连接蓝牙耳机且按下耳机按键时启动 **S Voice** 并提醒您有关错过的通知。
- **个人简报：** 设置设备以在使用 **S Voice** 时显示保存在 **S Planner** 中的事件。
- **擦除 S Voice 数据：** 从 **S Voice** 服务器删除 **S Voice** 使用的数据。
- **家庭地址：** 输入家庭地址以通过语音命令功能使用位置信息。
- **新浪微博：** 输入新浪微博帐号信息以通过 **S Voice** 使用微博。

辅助功能

关于辅助功能

辅助功能菜单是特殊功能，适用于视力不好或听力受损的身体机能差异人群。可使用以下功能：

- 设置文本转语音功能
- 更改字体大小
- 放大屏幕
- 设置通知提醒
- 反转显示颜色
- 关闭所有声音
- 字幕设定
- 调整声音平衡
- 单声道音频
- 辅助菜单
- 设置按住延时选项
- 互动控制
- 接听或结束通话
- 使用单击模式
- 管理辅助功能设置
- 使用其他有用功能

如欲使用辅助功能菜单，打开应用程序屏幕，然后点击**设定** → **辅助功能**。

使用主屏幕键以打开辅助功能菜单

按下主屏幕键三次，即可快速访问以下辅助功能菜单。

- 辅助功能
- 负色
- 互动控制

在应用程序屏幕上，点击**设定** → **辅助功能** → **直接访问**，然后点击**直接访问**开关以将其启动。然后，选择要在您快速按下主屏幕键三次时打开的辅助功能菜单。

如果选择多个功能表，则在您每次快速按下主屏幕键三次时，设备均会显示一个弹出窗口，询问您要使用哪个功能表。如欲在辅助功能菜单上启用**互动控制**，启动该功能。在应用程序屏幕上，点击**设定** → **辅助功能** → **敏捷度和互动** → **互动控制**，然后点击**互动控制**开关以将其启动。

设置文本转语音功能

更改文本转语音功能的设置，如语言、速度等。

在应用程序屏幕上，点击**设定** → **辅助功能** → **视觉** → **文本转语音选项**，然后使用以下功能：

- **三星文字转语音引擎**：选择文语转换功能引擎。
- **语速**：选择文语转换功能的语速。
- **收听实例**：收听作为示例的语音文字。如果设备无法读出示例。
- **默认语言状态**：查看文本转语音功能的当前语言状态。

更改字体大小

使用此功能更改字体大小。设备提供各种字体大小，为视障用户提供更多方便。在某些应用程序中，可能无法将字体大小设定为**超大**。

在应用程序屏幕上，点击**设定** → **辅助功能** → **视觉** → **字体大小**。

放大屏幕

使用此功能以放大屏幕和特定区域。

在应用程序屏幕上，点击**设定** → **辅助功能** → **视觉** → **放大手势**，然后点击**放大手势**开关以将其启动。

- **放大和缩小**：快速点击屏幕三次以放大特定区域。再次快速点击屏幕三次，即可返回。
- **通过滑动浏览屏幕**：用两根手指滑动放大屏幕。
- **调整变焦率**：用两只手指点击放大屏幕。然后，分开两指或将其合拢到一起以调整变焦率。



- 屏幕上的键盘无法放大。
- 此功能启动时，部分应用程序的性能，如**电话**和**计算器**可能会受影响。

设置通知提醒

使用此功能以间隔提醒您有未查看的通知。

在应用程序屏幕上，点击**设定** → **辅助功能** → **视觉** → **通知提醒**，然后点击**通知提醒**开关以将其启动。

如欲设置提醒时间间隔，点击**提醒时间间隔**。

反转显示颜色

使用此功能提高屏幕可见度并让用户更容易识别屏幕上的文本。启动此功能之后，设备将在屏幕上显示颜色反转的负色图像。反转颜色将增加黑白对比度。

在应用程序屏幕上，点击**设定** → **辅助功能** → **视觉**，然后勾选**负色**。

关闭所有声音

设置设备以关闭所有设备声音，如媒体声音以及通话时来电者的语音。

在应用程序屏幕上，点击**设定** → **辅助功能** → **倾听**，然后勾选**关闭所有声音**。

字幕设定

三星字幕

在应用程序屏幕上，点击**设定** → **辅助功能** → **倾听** → **三星字幕 (CC)**，然后点击**三星字幕 (CC)** 开关以将其启动。

使用以下选项：

- **排列方式**：更改字幕的位置。
- **字体**：更改字体类型。
- **字体大小**：更改字体大小。
- **边缘**：更改字幕文本的边缘。
- **字体**：更改文本的颜色和透明度。
- **背景颜色**：更改字幕框背景的颜色和透明度。
- **标题窗口**：更改字幕窗口的颜色和透明度。

调整声音平衡

设置设备以在使用耳机时调整声音平衡。

如欲调整声音平衡，将耳机连接至设备。在应用程序屏幕上，点击**设定** → **辅助功能** → **倾听** → **声音平衡**。向左或向右拖动调整条，并调整声音平衡，然后点击**设定**。

单声道音频

设置设备以在连接耳机时将声音输出从立体声切换至单声道。单声道输出将立体声声合成一个可通过所有耳机扬声器播放的信号。如果您有听力障碍或更方便使用单个耳塞，可以使用此模式。

在应用程序屏幕上，点击**设定** → **辅助功能** → **倾听**，然后勾选**单声道音频**。

辅助菜单

显示辅助快捷方式图标

设置设备以显示辅助快捷方式图标。可以通过点击图标中的辅助菜单来使用图标以访问应用程序、功能和设定。通过点击图标中的辅助菜单来控制设备，而不浏览屏幕。此功能启动时，**单击模式**启动。

- 1 在应用程序屏幕上，点击**设定** → **辅助功能** → **敏捷度和互动** → **助理菜单**。
- 2 点击**助理菜单**开关以将其启动。
辅助快捷方式图标将在屏幕右下方出现。
- 3 点击**惯用手**以将辅助快捷方式图标移动至方便的位置。

访问辅助菜单

辅助快捷方式图标显示为浮动图标，以便从任何屏幕均可轻松地访问辅助菜单。

点击辅助快捷方式图标时，图标会稍微展开且辅助菜单出现在图标上。点击向上或向下箭头以移动至其他面板，或向上或向下滑动屏幕以选择其他功能表。

使用光标

在辅助菜单上，点击**光标**。光标及其可控制的触控区域将显示在屏幕上。可以在触摸区域上使用手指来控制屏幕。在触摸区域上拖动手指以移动光标。此外，点击屏幕以选择光标下的项目。

使用以下选项：

- **《 / 》**：选择项目或在屏幕上向左或向右滑动。
- **∧ / ∨**：向上或向下滑动屏幕。
- **⇄**：将触控区域移至另一位置。
- **×**：关闭触控区域。

如欲更改光标设置，打开应用程序屏幕，点击**设定** → **辅助功能** → **敏捷度和互动** → **助理菜单**，然后点击**助理菜单**开关以将其启动。然后，使用**触控板和光标设置**下方的选项。

使用增强的辅助菜单

设置设备以显示选定应用程序的增强型辅助菜单。例如，在启动**信息**时，搜索和编写功能将出现在助理菜单上。

在应用程序屏幕上，点击**设定** → **辅助功能** → **敏捷度和互动** → **助理菜单** → **助理加强版**，点击**助理加强版**开关以将其启动，然后选择应用程序。

编辑辅助菜单

可使用此功能编辑辅助快捷方式图标中的功能表。

在应用程序屏幕上，点击**设定** → **辅助功能** → **敏捷度和互动** → **助理菜单**，点击**助理菜单**开关以将其启动，然后点击**编辑**。如欲添加或删除功能表，点击**+**或**-**。

设置按住延时选项

设置按住屏幕的识别时间。

在应用程序屏幕上，点击**设定** → **辅助功能** → **敏捷度和互动** → **按住延迟**，然后选择选项。

互动控制

启动互动控制模式或限制在使用应用程序时设备对输入的反应。当您想要仅允许他人有限制地访问和控制媒体或数据时，可使用此模式。

- 1 在应用程序屏幕上，点击**设定** → **辅助功能** → **敏捷度和互动** → **互动控制**。
- 2 点击**互动控制**开关以将其启动。
- 3 在使用应用程序时，同时按住主屏幕键和下音量键。
- 4 调整框架大小或围绕想要限制的区域画一条线。
- 5 点击**完成**。

设备显示限制区域。在此区域中，点击屏幕或按键 (如主屏幕键) 将不起作用。如欲禁用互动控制模式，同时按住主屏幕键和下音量键。

接听或结束通话

更改接听或结束通话的方法。

在应用程序屏幕上，点击**设定** → **辅助功能** → **接听和结束通话**。

使用以下选项：

- **按下主页键**：设置设备在按下主屏幕键时接听电话。
- **使用语音命令**：设置设备以通过语音命令接听或拒绝来电。
- **按电源键**：设置设备在按下电源键时结束通话。

使用单击模式

设置设备以通过点击按键 (而非拖动) 来控制来电或通知。当闹钟响起或有来电时，点击按键即可停止闹钟或接听来电，而无需拖动按键。

在应用程序屏幕上，点击**设定** → **辅助功能**，然后勾选**单击模式**。

管理辅助功能设置

查看辅助功能服务

查看安装在设备上的辅助功能服务。

在应用程序屏幕上，点击**设定** → **辅助功能**，然后在**服务**中查看可用的辅助功能服务。

使用其他有用功能

- 使用通知面板：向下拖动状态栏以打开通知面板。可查看未接来电和新信息、调整屏幕亮度等。有关详细信息，请参阅[通知面板](#)和[快速设置面板](#)。
- 切换至简易模式：简易模式使用更简单的布局和更大的图标提供轻松的用户体验。可以将常用的应用程序或快捷方式添加至主屏幕以便于访问。有关详细信息，请参阅[简易模式](#)。
- 使用控制动作：用手掌动作或手势控制设备。有关详细信息，请参阅[动作与手势](#)。
- 使用联系人的快捷方式：在主屏幕上添加联系人的快捷方式以更为便捷地拨号或发送信息。有关详细信息，请参阅[添加联系人快捷方式至主屏幕](#)。
- 使用录音机：录制或播放语音备忘录。有关详细信息，请参阅[录音机](#)。

服务提供商应用程序

本设备包括您的服务提供商提供的一些有用应用程序，它们可帮助您使用通讯和多媒体服务，或者访问移动商店。有些应用程序可能需要登录程序，使用它们可能会产生额外的费用。有关更多详细信息，请联系服务提供商。

可供使用的应用程序包括：

- 易信
- 人民日报
- 爱听4G
- 天翼阅读
- 爱看4G
- 爱玩4G
- 天翼空间
- 爱动漫
- UC浏览器
- 爱奇艺视频
- 九游
- 大众点评
- 网易新闻
- 189邮箱
- 天翼导航
- 电信营业厅
- 互联星空
- 爱城市
- 号码百事通
- 翼支付
- 翼支付钱包
- 天翼宽带
- 天翼云
- UIM 卡应用
- 天翼客服
- 掌阅iReader
- 去哪儿旅行



可用的应用程序可能因设备的软件而异。

国际漫游功能

终端类型

双卡双待终端 (GSM / WCDMA / LTE)。

网络频段

GSM 模式

- 卡槽一：900/1800/1900 MHz
- 卡槽二：900/1800/1900 MHz

WCDMA 模式

- 卡槽一：850/1900/2100 MHz

LTE 模式

- FDD：1800/2100 MHz
- TDD：2600 MHz

使用范围

该终端为 CDMA+GSM+LTE 双模终端，可访问已经签署双边漫游协议的国家 and 地区，具体开通范围可登录 <http://manyou.189.cn/> 进行查询。



- 本产品的 4G 功能的使用和实际传输速率取决于用户所在地的电信运营商所提供的网络服务状。
- 取决于服务提供商，LTE 漫游服务可能无法使用。有关服务可用性的详细信息，请联系您的服务提供商。

出境前准备（仅针对中国电信手机卡）

开通国际漫游功能

用户开户时国际漫游功能默认为关闭状态，如需出访，需及时开通国际漫游功能。天翼钻石卡、金卡、托收、政企等用户可通过网厅、10000 号直接开通或前往营业厅办理开通。

其他用户可通过网厅预存足额话费后自助开通或前往营业厅办理预存开通。

确认中国电信手机卡是否支持国际漫游功能

若中国电信移动用户需要使用国际漫游，在使用前需办理天翼国际卡，才可在相应的国家和地区使用。

使用方法

卡槽使用

请将中国电信手机卡插入标识为中国电信的卡槽、其他运营商的用户卡插入标识为 GSM 的卡槽，在国际漫游状态下不需要将手机卡更换卡槽。

基本功能

拨打电话 (仅适用于中国电信手机卡)

当您在进行国际漫游时，可按如下方式进行拨号：

所拨打目的号码	拨号方式	拨打类别示例
拨打中国内地的移动电话	国际接入码-86-国内移动用户号码	拨打北京189手机
拨打中国内地的固定电话	国际接入码-86-地区代码-用户号码	拨打上海固定电话
拨打漫游当地电话	以当地拨号方式为准，通常情况下直拨被叫号码	
拨打漫游地以外的国际电话	国际接入码-国家代码-地区代码-用户号码	拨打英国伦敦的固定电话

发送短信 (仅适用于中国电信手机卡)

当您在进行国际漫游时，可按如下方式编辑短信以发送：

发送方向	发送方式
发送至中国大陆手机	直接输入手机号码
发送至当地手机或其他国家和地区手机	00-国家或地区代码-用户号码

上网 (仅适用于中国电信手机卡)

当您在进行国际漫游时，如果需要访问互联网或者移动互联网应用，需要开启数据连接，并选择正确的接入点，具体操作如下：

开启数据连接

您可以首先通过状态栏下拉菜单的快捷开关，开启数据开关，或者点击**设定** → **移动数据**，然后勾选**移动数据**，设置完毕后，您应该可以正常使用漫游下诸如网页浏览等数据业务了。如图所示：



如果您已经开启了数据连接，仍不能正常访问网络，请参考[检查接入点设置](#)。(第 175 页)

检查接入点设置

- 本手机在数据漫游时应选择CTNET连接方式，您可以通过状态栏下拉菜单查看当前使用的接入点，如果不一致需要通过状态栏下拉快捷方式等进行修改，否则您可能无法正常使用数据漫游业务。
- 如果漫游状态下手机没有提供有效的接入点，您需要进入**设定** → **更多网络** → **移动网络** → **接入点名称** → **+**，手动添加接入点 CTNET，接入点具体参数可参考编辑接入点界面：



用户填写的内容中，除了名称可以随意填写外，其他必须按照如下图示填写。

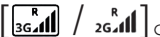

系统状态栏信号图标说明

- 在国内插入双卡且均有信号时，网标识如下图所示：。
- 出国漫游后，双卡均有信号且业务可用时网络标识如下图所示：。

国际漫游菜单

国际漫游菜单进入方式

您可以通过**设定** → **国际漫游设置**菜单进入国际漫游菜单，也可以通过应用程序列表里的**国际漫游设置**图标直接进入。如下图所示：。



网络模式手动选择 (仅适用于中国电信手机卡)

 本条目仅供专业用户参考，非专业用户不建议更改网络选择模式。

手机默认选网方式为自动选网模式，一般情况下，您无需手动干预。在中国大陆和澳门之外的其他地区，若确有需要，您可以对手机进行手动选网，无特别需求建议您按照默认的自动选网模式。您可以通过**国际漫游设置** → **手动选网**菜单更改网络模式。如下图所示：

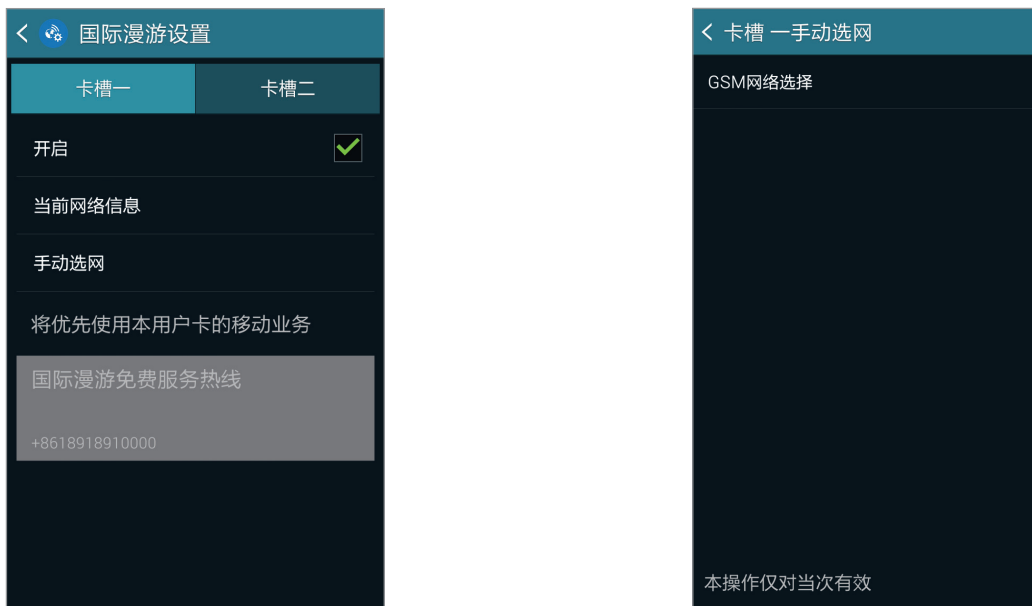

- 选网模式说明：

- **GSM网络选择**：当您点击该选项后，开启 GSM 网络搜索，搜索结束后，会列出当前网络下可供选择的 GSM 网络运营商供您选择。
- 当您退出手动选网菜单后，手机将自动恢复到自动选网模式。

GSM 手动选网

如果您的手机工作在 GSM 模式下，可尝试操作**国际漫游设置** → **卡槽一** → **手动选网** → **GSM网络选择**菜单选项，系统将列出当前网络环境下可供选择的 GSM (WCDMA) 网络，您可以尝试选择列表中的任一网络。如下图所示：



锁屏界面双时钟

当您漫游到境外时，终端在锁屏界面将自动显示双时钟，包括北京时间和手机的系统时间(通常情况下为漫游地当地时间)，如图所示：



故障排除

联系三星服务中心前，请尝试以下解决办法。某些情形可能不适用于您的设备。

开启或使用设备时，设备提示您输入以下代码之一：

- 密码：如果启动了设备锁定功能，则必须输入为设备设置的密码。
- PIN：第一次使用设备或者启用 PIN 要求时，必须输入随 UIM 或 SIM 卡提供的 PIN 码。使用锁定 SIM 卡功能表可关闭该功能。
- PUK：UIM 或 SIM 卡被锁定，通常是连续几次输入错误的 PIN 码所致。如欲解锁，必须输入服务提供商提供的 PUK 码。
- PIN2：访问要求 PIN2 的菜单时，必须输入随 UIM 或 SIM 卡提供的 PIN2。有关更多详细信息，请联系服务提供商。

设备将显示网络或服务错误消息

- 当您位于信号较弱或接收不良的地方时，设备可能无法接收信号。请移至其他地方后再试。移动时，可能会反复出现错误信息。
- 如果未开通服务，某些选项无法使用。有关更多详细信息，请联系服务提供商。

设备未打开

- 电池完全放电时，设备将无法打开。打开设备前，先为电池完全充电。
- 电池可能未正确插入。重新插入电池。
- 擦拭两个金色触点并重新插入电池。

触摸屏反应缓慢或不正确

- 如果为触摸屏装上保护盖或可选的配件，触摸屏可能无法正常工作。
- 如果在触摸屏时佩戴手套、手不干净，或者用尖利物体或指尖点击屏幕，触摸屏可能会发生故障。
- 触摸屏在潮湿环境中或接触到水时可能发生故障。
- 重新启动设备以清除任何暂时性软件错误。
- 确保设备软件已升级到最新版本。
- 如果触摸屏受到刮擦或损坏，请联系三星服务中心。

设备冻结或存在严重错误

如果设备死机或挂起，可能需要关闭应用程序或重新插入电池并重启设备才能恢复正常。如果设备被冻结或反应缓慢，同时按住电源键和下音量键超过 7 秒以重启。

如果问题依然存在，请进行出厂数据重置。在应用程序屏幕上，点击**设定** → **重置** → **恢复出厂设定** → **重置设备** → **全部删除**。执行恢复出厂设定前，切记对存储在设备中的所有重要数据进行备份。

如果问题仍然无法解决，请联系三星服务中心。

电话无法接通

- 确保已进入正确的蜂窝网络。
- 确保未对拨打的电话号码设置呼叫限制。
- 确保未对该呼入电话号码设置呼叫限制。

通话时对方无法听到您的声音

- 确保未盖住内置话筒。
- 确保内置话筒靠近您的嘴部。
- 如果使用耳机，请确保耳机连接正确。

通话时出现回音

按下音量键调整音量或移至另一区域。

蜂窝网络或互联网经常断线或音质很差

- 确保未挡住设备的内置天线。
- 当您位于信号较弱或接收不良的地方时，设备可能无法接收信号。由于服务提供商的基站问题，您可能遇到连接故障。请移至其他地方后再试。
- 在移动中使用设备时，由于服务提供商网络的问题，可能会禁用无线网络服务。

电池图标为空

电池电量不足。为电池充电或更换电池。

电池未正常充电 (适用于三星许可的充电器)

- 确保充电器正确连接。
- 如果电池电极不干净，电池可能无法正常充电或设备可能关闭。擦拭金色触点并重新为电池充电。
- 某些设备中的电池不可由用户进行更换。如欲更换电池，请联系三星服务中心。

电池耗尽的速度比最初购买时更快

- 将电池曝露在极冷或极热的温度条件下时，实际可用的充电电量可能会变短。
- 使用信息功能或某些应用程序，如游戏或互联网时，电池消耗更快。
- 电池属于消耗品，随着时间的推移，实际可用的充电电量将会变短。

设备摸上去很热

当使用耗电量大的应用程序或长时间在设备上使用应用程序，设备摸上去就会很热。这属于正常情况，不会影响设备的使用寿命或性能。

启动照相机时出现错误信息

设备必须拥有足够的可用存储空间和电池电量才能支持照相机应用。如果启动照相机时收到错误信息，请尝试以下操作：

- 为电池充电或换上充满电的电池。
- 将文件传送到电脑或删除设备中的文件，以释放存储空间。
- 重新启动设备。如果尝试这些操作后，依然无法正常使用照相机，请联系三星服务中心。

照片画质比预览效果要差

- 照片的画质可能有所不同，具体取决于周围环境和您使用的摄影技巧。
- 如果在黑暗的区域、在夜间或室内拍照，可能会出现图像噪声，也可能使图像无法正确对焦。

打开多媒体文件时出现错误信息

如果在设备上打开多媒体文件时收到错误信息或文件无法播放，请尝试以下操作：

- 将文件传送到电脑或删除设备中的文件，以释放存储空间。
- 确保音乐文件未受到数字权利管理 (DRM) 保护。如果文件受到 DRM 保护，请确保拥有播放该文件所需的合适许可证或密钥。
- 确保设备支持文件格式。如果文件格式不支持，如 DivX 或 AC3，安装支持该格式的应用程序。如欲确认文件格式是否获设备支持，请访问 www.samsung.com/cn。

- 您的设备支持通过本设备拍摄的照片和视频。通过其他设备拍摄的照片和视频可能无法正常工作。
- 您的设备支持由网络服务提供商或其他服务提供商授权的多媒体文件。互联网上传播的某些内容，例如铃声、视频或墙纸可能无法正常工作。

找不到另一个蓝牙设备

- 确保本设备已启动蓝牙无线功能。
- 确保要连接的设备已启动蓝牙无线功能。
- 确保设备和另一个蓝牙设备的距离在最大蓝牙范围 (10 m) 之内。

如果以上方法仍无法解决问题，请联系三星服务中心。

将设备连接到电脑时未建立连接

- 确保所用的 USB 数据线和设备兼容。
- 确保电脑上安装了合适的驱动程序，并且驱动程序已更新。
- 如果您是 Windows XP 用户，确保电脑上安装了 Windows XP Service Pack 3 或更高版本。
- 确保您的电脑上安装了 Samsung Kies 或 Windows Media Player 10 或更高版本。

设备无法找到当前位置

GPS 信号在某些位置可能会受到阻碍，例如室内。设置设备以使用 WLAN 或移动网络来在这些条件下查找您的当前位置。

设备中存储的数据丢失

务必对设备中存储的所有重要数据进行备份。否则，如果数据损坏或丢失，您将无法恢复数据。对于因设备中存储的数据丢失所造成的损害，三星概不负责。

机壳外围的小缝隙

- 此缝隙为制造工艺所需，且部件可能会发生轻微颤动或振动。
- 随着时间的推移，部件间的摩擦可能会使此缝隙稍微扩大。

通知

产品中有害物质的名称及其含量

部件名称	有害物质					
	铅 (Pb)	汞 (Hg)	镉 (Cd)	六价铬 (Cr ⁶⁺)	多溴联苯 (PBB)	多溴二苯醚 (PBDE)
印刷电路板组件	X	O	O	O	O	O
塑料	O	O	O	O	O	O
金属	X	O	O	O	O	O
电池	X	O	O	O	O	O
附件	X	O	O	O	O	O

本表格依据 SJ/T 11364 的规定编制。

O：表示该有害物质在该部件所有均质材料中的含量均在 GB/T 26572 规定的限量要求以下。

X：表示该有害物质至少在该部件某一均质材料中的含量超出 GB/T 26572 规定的限量要求。

本表格提供的信息是基于供应商提供的数据及三星公司的检测结果。在当前技术水平下，所有有害物质的使用控制到了最底线。三星公司会继续努力通过改进技术来减少这些物质的使用。



本产品的“环保使用期限”为 20 年，其标识如左图所示。电池等可更换部件的环保使用期限可能与产品的环保使用期限不同。只有在本说明书所述的正常情况下使用本产品时，“环保使用期限”才有效。

电池待机时间

以下信息基于充足电的电池。

CDMA+GSM	LTE TDD+GSM
最长 480 小时	最长 414 小时

上述标注的时间为在优化网络环境下通常所达到的待机时间。实际的待机时间可能因 SIM 或 UIM卡、设备网络环境、信号强度、功能选项和使用模式等情况不同而有所不同，从而有可能短于上述标注的时间。

- 本产品电磁辐射比吸收率 (SAR) 最大值为 0.238 W/kg, 符合国家标准 GB 21288-2007 的要求。

- 天津三星通信技术有限公司

地址: 天津市西青区微电子工业区微五路 9 号 (邮编: 300385)

- 惠州三星电子有限公司

地址: 广东省惠州市仲恺高新技术产业开发区陈江街道仲恺六路 256 号
(邮编: 516029)

版权

版权 © 2014 Samsung Electronics

本说明书受国际版权法保护。

未经 Samsung Electronics 事先书面许可，不得以任何形式或方式 (电子或机械) 复制、分发、转译或传播本说明书中的任何内容，包括影印、录制或存储在任何信息存储器和检索系统中。

商标

- SAMSUNG 和 SAMSUNG 徽标是 Samsung Electronics 的注册商标。
- Bluetooth® 是 Bluetooth SIG, Inc. 在全球的注册商标。
- 其他所有商标和版权的所有权归各自所有者所有。